



POLIZIA LOCALE

Comando di Indirizzo completo

Telefono Fax Mail Posta Elettronica certificata

Oggetto: INFORTUNISTICA STRADALE: PROCEDURE MORTALE. -

Persona deceduta sul posto:

1. All'arrivo sul posto verificare se è già presente personale medico per soccorso ai feriti; se detto personale non è sul posto, attivarsi per un primo soccorso alle persone;
2. Nel contempo, se presente o non presente personale sanitario, provvedere subito a mettere in sicurezza la zona del sinistro, posizionando opportuna segnaletica e provvedendo alla chiusura della strada interessata all'evento infortunistico, per evitare l'ingresso di estranei e curiosi che possono modificare lo stato dei luoghi. Dopo questa prima ed immediata procedura, provvedere a disporre tramite altre pattuglie, delle opportune deviazioni del traffico.

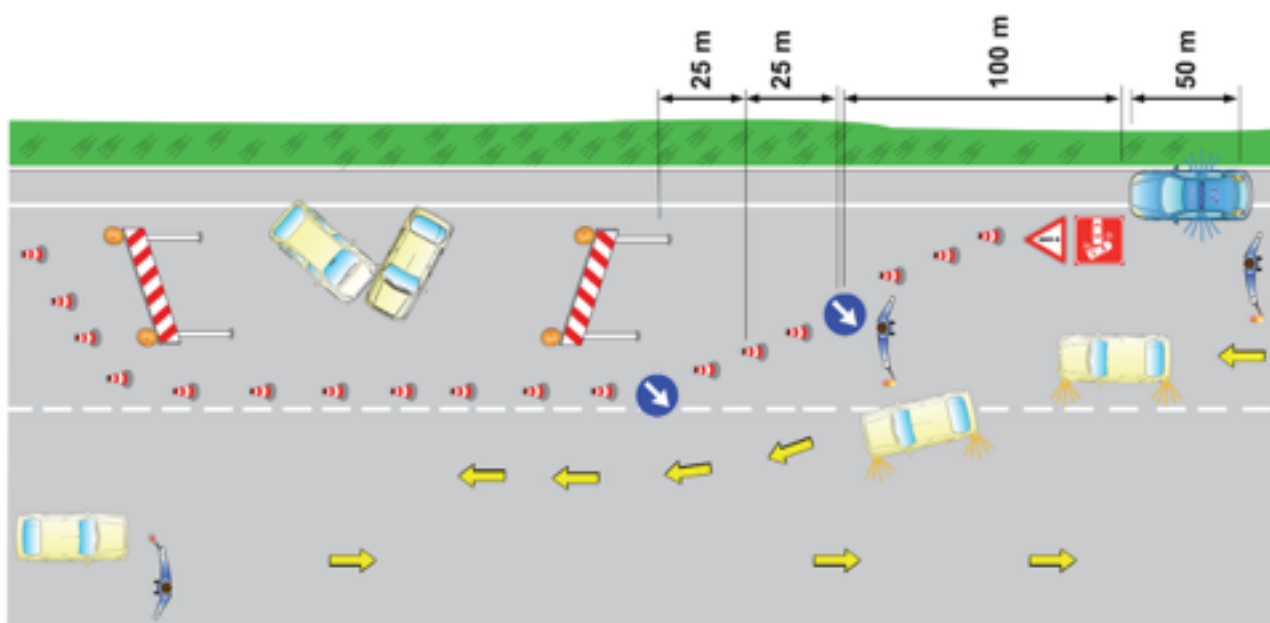

*Esempio di senso unico alternato a vista
per la regolazione del traffico su strade a due corsie*

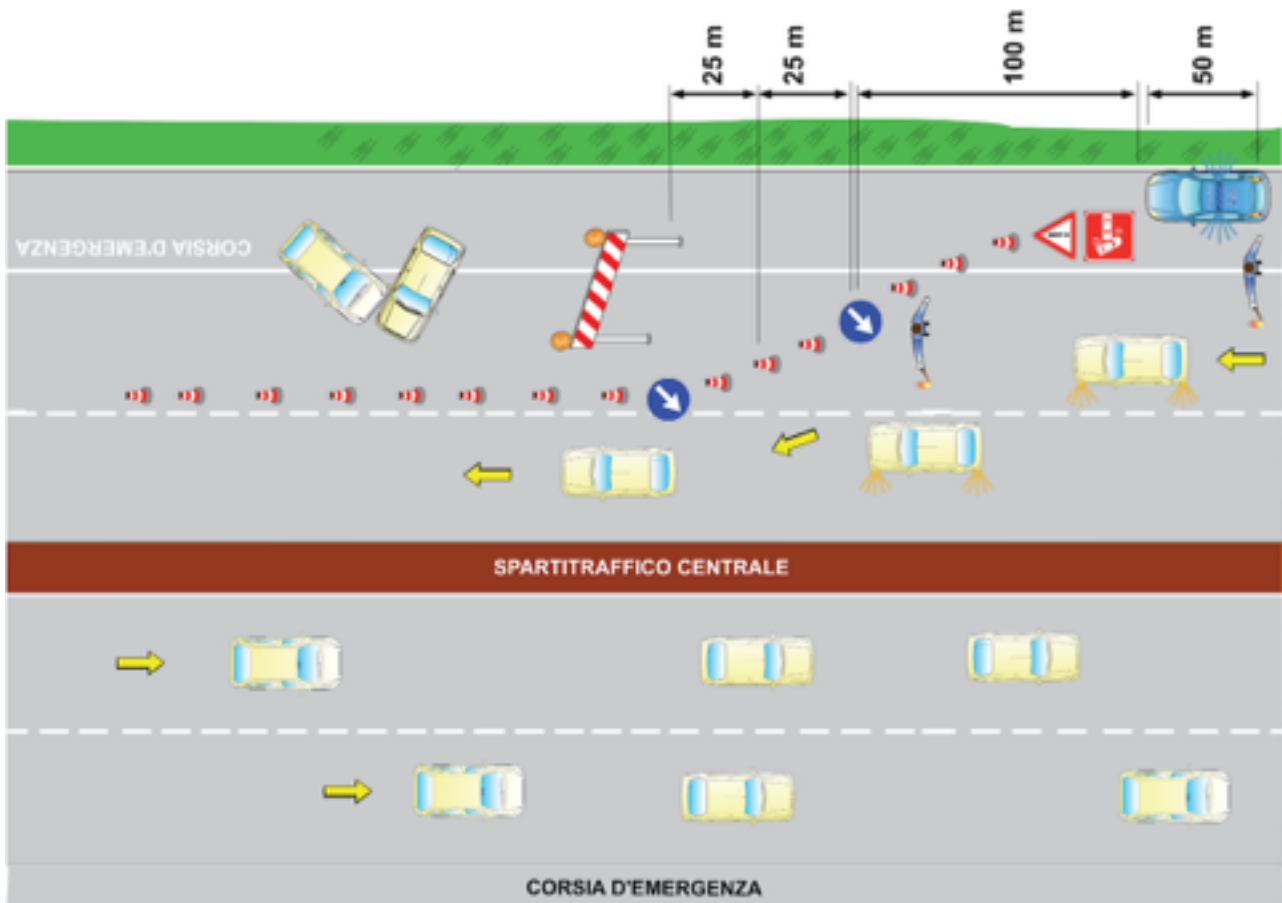

*Esempio di senso unico alternato a vista
per la regolazione del traffico su strade a senso unico*

3. Dopo aver ricevuto da personale medico del Primo Soccorso Medico il certificato di morte (**trattenere ed allegare agli atti**) e aver ricostruito sommariamente la dinamica, telefonare al Magistrato di Turno informandolo del fatto e richiedere il **nulla-osta verbale** per la rimozione della salma.
4. Chiedere sempre al Magistrato se delega il riconoscimento del cadavere, da effettuarsi con almeno due familiari/conoscenti (il verbale può essere redatto anche sul posto dell'evento, anche se è preferibile l'esecuzione di detta attività successivamente presso l'obitorio – vedi punto 12); chiedere l'eventuale delega per la visita esterna del cadavere – dalla quale si stabilisce la causa del decesso (la visita va ovviamente effettuata successivamente in obitorio, da parte di un UPG –con un medico legale o anatomopatologo reperibile tramite il 118).
5. Valutare con il magistrato se è opportuno sequestrare i veicoli ai sensi dell'articolo 354 del C.P.P. – sequestro probatorio (se la dinamica è chiara, i veicoli sono efficienti e revisionati e nessuno dichiara eventuali presunte anomalie del mezzo). Con il sequestro del veicolo (che deve essere trasmesso entro 48 ore per la convalida) va anche trattenuta la carta di circolazione, va nominato il custode che deve sottoscrivere il verbale. All'indagato o alle altre persone coinvolte alle quali si sequestra il mezzo vanno date le garanzie difensive (ovviamente se presenti sul posto).

6. Ottenuto dal Magistrato il nulla-osta per la rimozione della salma, chiamare i necrofori reperibili che provvederanno al trasporto del defunto presso la Camera Mortuaria del Cimitero.
Importante: i necrofori consegnano agli Agenti rilevatori un foglietto con la richiesta di recupero salma, che va compilato ed **una copia va trattenuta**).
7. Sul posto del sinistro individuare persona informate sui fatti (testi) e se presenti oltre a procedere alla loro completa identificazione, provvedere alla raccolta delle loro sommarie dichiarazioni.
8. Se sul posto del sinistro sono presenti i conducenti dei veicoli coinvolti, Il Codice della Strada **obbliga** l'organo di polizia alla verifica dell'alcolemia; se gli stessi sono stati trasportati tramite autoambulanza presso il Pronto Soccorso, provvedere a redigere presso l'Ospedale il verbale di accertamento urgente sulla persona (ai sensi dell'articolo 354 del CPP) dando l'incarico al medico di turno di eseguire gli accertamenti per la verifica del tasso alcolemico nel sangue o eventuale presenza di sostanze stupefacenti.
9. Se nei confronti di uno o più conducenti emerge una chiara responsabilità nella dinamica del sinistro, provvedere (se presenti) direttamente sul posto alla nomina del difensore, e all'elezione del domicilio (soprattutto se si effettua un sequestro probatorio – primo atto cui ha diritto di assistere il difensore). Inoltre, nel caso di violazione **INDIRETTA** alle norme di comportamento dettate dal Codice della Strada nei confronti di detti conducenti, provvedere (sempre se presenti) **a contestare immediatamente la violazione amministrativa**, per il ritiro della patente di guida ai sensi dell'articolo 223 del Codice della Strada (segue a cura dell'Ufficio, la successiva trasmissione del documento al Ufficio Territoriale del Governo per la sospensione, entro 10 giorni dal ritiro), prendere il tempo utile necessario per ultimare tutti gli accertamenti.
10. Sul posto del sinistro si possono raccogliere anche le dichiarazioni spontanee (350 – 7° c.p.p.) della persona che ha provocato l'incidente mortale, facendo attenzione a non porre domande.
11. Provvedere ad un'attenta documentazione fotografica e al rilievo planimetrico dello stato di quiete dei veicoli e di tutte le tracce inerenti l'evento infortunistico.
12. Dopo il recupero della salma e dopo aver verificato l'identità della stessa (tramite i documenti presenti) provvedere ad informare i famigliari (risulta non opportuno portare o far intervenire i famigliari sul posto dell'incidente, soprattutto se ancora presente la salma)
13. Provvedere quindi a redigere la prima notizia di reato ai sensi dell'articolo 347 del CPP e ad inviarla alla Procura della Repubblica (solitamente il giorno successivo all'evento o, a volte, lo stesso giorno, al fine di ottemperare, nei termini di legge, alla convalida degli eventuali sequestri, oltre che per permettere al Magistrato il rilascio – se non già disposto - in tempi brevi, del nulla osta per la sepoltura)

14. Successivamente, viene redatto il rapporto completo relativo al sinistro, con l'invio alla Procura della Repubblica di tutta la documentazione e della relativa planimetria (di solito dopo circa una settimana).

Persona deceduta in ospedale:

1. Si effettua il rilievo come tutti gli altri incidenti con feriti, quindi raccogliendo le dichiarazioni delle parti e dei testi e procedendo con documentazione fotografica e rilievo planimetrico, contestando le eventuali violazioni emerse sul posto del sinistro.
2. Ritirare presso il Pronto Soccorso i certificati medici.
3. Dopo la comunicazione del decesso (con eventuale ritiro del certificato di morte anche se lo stesso solitamente viene spedito direttamente in Procura dal personale medico – ufficio cartelle cliniche), avvisare il Magistrato di Turno, spiegando la dinamica, che può anche disporre il successivo sequestro dei veicoli (vedi procedura sequestro 354 C.P.P. sopra); chiedere sempre al Magistrato se delega il riconoscimento del cadavere (spesso con persona deceduta in un secondo tempo presso la struttura sanitaria il Magistrato non delega il riconoscimento e nemmeno la visita esterna del cadavere).

Il rilievo fotografico

Per favorire una visione reale e completa del campo del sinistro e degli elementi che lo costituiscono si ricorre al rilievo fotografico, che deve essere considerato integrativo e non sostitutivo del rilievo planimetrico.

Le fotografie che si devono eseguire si distinguono in:

- panoramiche, quando ritraggono il campo e gli elementi del sinistro nel loro insieme, per inquadrare la scena come è stata vista dai rilevatori al momento del loro arrivo;
- particolari, quando ritraggono singolarmente gli elementi del sinistro ed i particolari più minuti del luogo o degli stessi elementi.

Le fotografie panoramiche devono ritrarre l'intera scena del sinistro con i veicoli nella posizione assunta dopo l'urto, e devono essere scattate su ogni direzione di marcia dei veicoli coinvolti nell'incidente.

Le fotografie delle direzioni dei veicoli coinvolti devono essere scattate da entrambe le parti, ad un'altezza da terra approssimativamente pari all'altezza del viso dei guidatori, lungo l'asse stradale e la traiettoria presunta dei veicoli, ponendosi in corrispondenza delle semicarreggiate percorse dai medesimi.

E' consigliabile eseguire più di una fotografia, avanzando gradualmente verso il punto di conflitto.

Il numero dei fotogrammi consegue alla conformazione del luogo, ed ai particolari che interessano il sinistro.

In un secondo tempo si devono riprendere le tracce lasciate dai veicoli prima di fermarsi e, infine fissare i particolari delle tracce, dei danni ai veicoli ed alle altre cose.

Nel caso la documentazione fotografica sia raccolta quando i veicoli sono già stati rimossi, il rilevatore non potrà far altro che concentrare la propria attenzione sulle tracce esistenti sui veicoli e/o sulla pavimentazione, ricordando che attraverso l'esame delle medesime potranno trarsi gli elementi per la ricostruzione cinematica del fatto. Verificandosi tale ipotesi, particolare importanza assume la documentazione della traccia dalla quale si desuma il "punto d'urto" tra i veicoli venuti a collisione, essendo essenziale ai fini della ricostruzione poter determinare la presunta posizione che avevano i veicoli nel momento della fase culminante del sinistro.

E' utile ricordare che le fotografie scattate dal punto in cui si trovavano i testimoni, potranno servire per valutare oggettivamente le loro testimonianze.

Per eseguire le istantanee fotografiche talvolta è consigliabile abbassare od alzare l'apparecchio in relazione alla maggiore o minore riflessione luminosa sulla strada.

E' bene tenere presente che la fotografia fornisce naturalmente un'immagine rimpicciolita, per cui nell'eseguire fotografie particolari a volte è necessario avvicinare un tratto della fettuccia metrica, o altro oggetto idoneo ad evidenziare le esatte dimensioni del particolare ritratto.

Tracce lievi o deformazioni di modesta estensione su superfici molto chiare o molto scure, possono essere evidenziate con segni di gesso e variando l'inclinazione dell'asse della macchina fotografica.

E' necessario ricordare che la fotografia fornisce un'immagine piatta, in cui la profondità e la prospettiva non sono avvertite. Infatti una foto non può chiaramente dimostrare l'effettiva posizione dei veicoli o di altri elementi rispetto ai margini della strada in quanto, secondo la posizione del fotografo (lungo l'asse longitudinale della strada o sul margine destro o sinistro), due veicoli possono apparire accostati al marciapiede oppure l'uno più vicino e l'altro più discosto, o viceversa.

Parte degli errori di prospettiva possono essere contenuti tenendo l'obiettivo esattamente di fronte all'oggetto da fotografare, in modo che l'asse dell'obiettivo sia perpendicolare all'oggetto stesso.

Quando la luce naturale è insufficiente si può provvedere applicando un flash, adattando ovviamente il diaframma dell'apparecchio alla distanza di ripresa ed alla sensibilità della pellicola o dell'apparecchio digitale. Si devono evitare le fotografie controluce o con illuminazione laterale, ove il contrasto tra luci ed ombre non possa essere corretto con il flash. Parimenti è sconsigliabile l'uso di obiettivi grandangolari, che aumentano gli errori di prospettiva e di proporzione fra i primi piani e lo sfondo.

Le predette avvertenze pongono in rilievo l'opportunità che i rilevatori posseggano almeno elementari conoscenze delle tecniche fotografiche.

E' buona norma numerare progressivamente, e disporre secondo un ordine logico le fotografie che compongono la documentazione dell'incidente, curando di apporre per ognuna la didascalia indicante la scena, l'oggetto o il particolare fotografato. Nel presente quaderno sono riportate a titolo di esempio, più avanti, alcune frasi didascaliche da affiancare ai singoli fotogrammi.

Se del caso, nella planimetria dei rilievi topografici potranno essere indicati i punti dai quali sono state scattate le varie fotografie.

Per avere un rilevamento fotografico sufficiente di un incidente di media gravità, si consiglia, di scattare almeno:

- 3 fotografie di insieme del luogo una per ciascuna provenienza;
- 3 fotografie di insieme degli esiti dell'urto sui veicoli;
- 3 fotografie delle tracce lasciate dal passaggio dei veicoli, riprese verso e oltre la loro origine.

ESEMPI PRATICI:

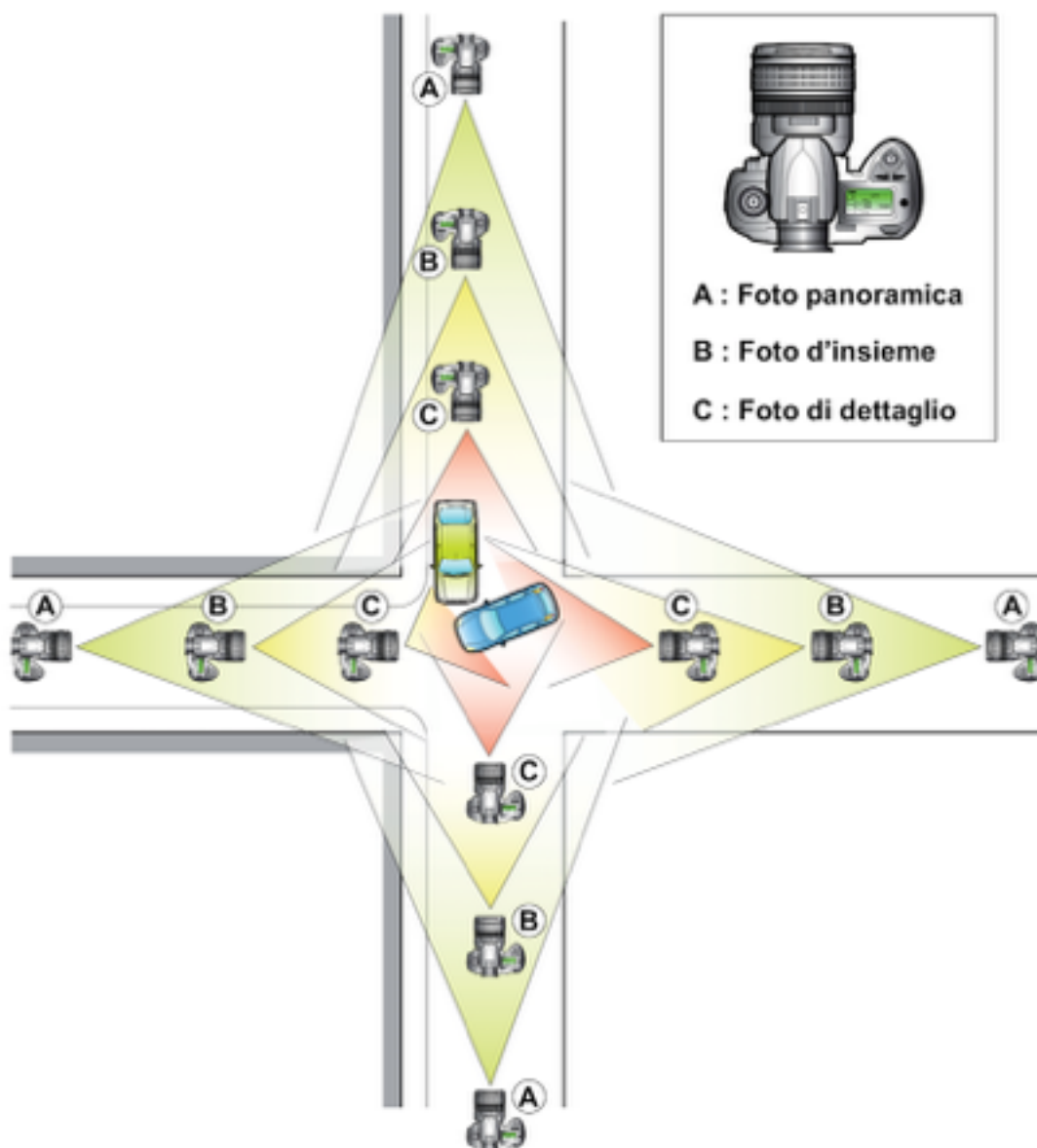

Posizionamenti per riprese fotografiche

**ESEMPI DI INDICAZIONI DIDASCALICHE PER DOCUMENTAZIONE
FOTOGRAFICA**

N. B. Le stesse devono essere elencate con metodo ed in ordine progressivo, dal generale al particolare, in modo da mettere in risalto le caratteristiche dei luoghi e dei veicoli, nonché i particolari di maggiore interesse.

1)- Campo del sinistro visto nella direzione di marcia del.... tipo veicolo..... guidato (o condotto) da...nome e cognome...

Fotografia scattata sull'asse della carreggiata (ovest o est - laterale o centrale) del corso, via o piazza, verso.....E' visibile la..... (o i veicoli)... nella sua (o nella loro) posizione terminale.

La freccia indica la (o il)... tipo veicolo....nella sua posizione statica finale.

2)- campo del sinistro visto nella direzione di marcia del....tipo veicolo..... guidato (o condotto) da... nome e cognome...Fotografia scattata sull'asse della carreggiata..... con visuale a (sinistra o destra), verso il piano viabile della via o del corso.....

3)- Campo del sinistro visto nella direzione di percorrenza o di provenienza del (pedone o passante o della passante).

Fotografia scattata (trasversalmente, diagonalmente oppure obliquamente) alla carreggiata..... del corso, via o piazza, dal lato (nord, sud, est o ovest), verso quello (sud, nord, est o ovest), oppure dal marciapiedi nord verso quello opposto, od ancora dal lato dei numeri pari verso quello dei numeri dispari (o viceversa).

In primo piano si nota altresì (oppure la freccia indica) il passaggio pedonale sul quale transitava (o era transitato) il pedone, il passante o la passante.

La freccia indica in passaggio pedonale (scarsamente visibile o quasi del tutto scomparso) causa l'usura, sul quale (o nelle immediate vicinanze del quale), il pedone aveva (iniziato, effettuato od ultimato) l'attraversamento.

Visione della carreggiata interessata dall'investimento, o ve si nota l'assenza di passaggi pedonali.

4)- Fotografia d'insieme dei veicoli coinvolti nella loro posizione statica finale, nella quali si nota.....

5)- Visione delle tracce di (frenatura, scarrocciamento, raschiature, abrasioni ecc.), rilevate sulla

traiettoria della..... o del..... Si osservino le tracce di frenatura (notevolmente, discretamente o lievemente) impresse, con andamento (obliquo, curvilineo verso destra o sinistra, oppure con andamento parallelo, o pressoché parallelo, all'asse stradale)

Rilevamento fotografico dell'aspetto particolare delle tracce discontinue lasciate dalle ruote..... dell'auto vettura..... o del.....

6)- Particolare del campo del sinistro, nel quale si nota la chiazza di sangue indicante il punto in cui era terminato il pedone.

In primo piano si notano frammenti di vetro appartenenti al veicolo....., o il terriccio indicante l'area di collisione (o d'urto).

Si osservino anche le parti metalliche o di plastica, staccatesi dal veicolo..... o del.....

La chiazza di carburante (o lubrificante) indica il punto in cui era terminato il motociclo, ciclomotore ecc. ecc..

7)- Visione del corpo della vittima terminato in posizione (supina o riversa - bocconi o prona), con gli arti inferiori rivolti verso..... ed il capo presso.....

8)- Visione dei danni riportati alla parte (anteriore, posteriore o laterale destra o sinistra) dell'auto vettura.....o al fianco destro o sinistro del.....

Visione frontale, laterale o posteriore del....., sul la quale si notano in particolare gli ingenti danni riportati. I danni visibili alla parte....., erano palesemente preesistenti al sinistro in questione.

9)- Particolare della parte..... dei veicolo coinvolto.

Fotografia eseguita a distanza ravvicinata al fine di porre in evidenza.....

10)- Visione dei danni riportati dalla (colonnina luminosa abbattuta, cabine telefonica urtata, guardrail, palo semaforico).

11)- Primo piano del pneumatico della ruota (anteriore sinistra, posteriore destra ecc.), sul quale appare evidente che il rilievo della fascia battistrada é parzialmente (o totalmente) consumato oltre il limite stabilito.

Oggetto: verbale di attribuzione d'incarico a persona idonea al compimento di operazioni richiedenti specifiche competenze tecniche (artt.348/4° c.p.p.).

L'anno 2016, addi del mese di alle ore presso l'ospedale

..... avanti a..... sottoscritt....
ufficial..... di polizia giudiziaria
agent..... di polizia giudiziaria
appartenent..... alla Sezione di della Polizia Municipale di Venezia,
è presente il/la dott./dott.ssa
nato/a a, il, residente a
....., identificato/a a mezzo di.....
rilasciata il....., a

Questi viene individuato come persona idonea allo svolgimento di accertamenti clinici coattivi di cui agli artt. 224 bis e 359 bis c.p.p., per valutare le condizioni psicofisiche e il prelievo di liquidi biologici (sangue e urine) in relazione alle indagini in corso per il reato di cui agli artt. 589 bis e/o 590 bis c.p. di cui è indiziato il/la sig./sig.ra.....

..... nato /
a il residente in
.....
via..... n.

in considerazione delle proprie specifiche competenze tecniche.
Dette competenze si ritengono acquisite perché esercente la professione sanitaria di medico presso l'ospedale:

Il/la dott./dott.ssa....., che accetta l'incarico e si impegna a produrre quanto richiesto, viene reso edotto/a degli obblighi e delle responsabilità di cui agli artt.348/4° c.p.p. (obbligo di fornire la propria opera), 329 c.p.p. (obbligo del segreto), 326 c.p. (rivelazione ed utilizzazione di segreti di ufficio) e 328 c.p. (rifiuto di atti d'ufficio - omissione).

Di quanto sopra è stato contestualmente redatto il presente verbale in triplice copia di cui una viene consegnata all'ausiliario di PG, una viene inviata al Procuratore della Repubblica presso il Tribunale di Venezia e l'altra conservata agli atti di quest'ufficio.

Letto, confermato e sottoscritto, in data e luogo di cui sopra e chiuso alle ore ____:____.

La persona incaricata

I Verbalizzanti

.....

.....

.....

AVVISO AL DIFENSORE

Artt. 364 c. 5 – 365 c. 1 e 2 c.p.p.

Il sottoscritto ufficiale/agente di PG _____ in servizio presso la Centrale Operativa Telecomunicazioni e Videosorveglianza del Corpo in intestazione in ottemperanza del **decreto orale** emesso dal Sostituto Procuratore della Repubblica dott. _____, ai sensi dell'art. 359 bis c. 3 bis c.p.p., nei confronti di _____ nato a _____ il ____/____/____ e residente in Via/Piazza _____ n° ____ nel Comune di _____ recapito telefonico _____, indagato per il reato di cui all'art. 589-bis c/o 590-bis c.p. commesso in _____ il ____/____/____/ alle ore ____:____ in danno di _____.

AVVISA

L'Avv. _____ con studio in _____ Via/Piazza _____ n° ____ tel. _____ di fiducia /nominato a norma dell'art. 97 c. 3 c.p.p. che il giorno ____/____/____/ si procederà nell'immediatezza presso il presidio ospedaliero di _____ all'espletamento del seguente atto: "**prelievo dei liquidi biologici (sangue e urine) della predetta persona per l'accertamento del tasso alcolemico e/o presenza di sostanze stupefacenti nel sangue a seguito di sinistro stradale così come previsto ai sensi della L. 23.03.2016 n. 41 art. 1 comma 4 lett. a).**"

Si da atto che ai sensi dell'art. 113 D.P.R. 447/88, stante le particolari condizioni di necessità e urgenza la presente è redatta da un agente di polizia giudiziaria.

In _____ addì, ____/____/____/

L'Ufficiale/Agente di PG

Prot. Sez. n° IS

in _____, il

Oggetto: invito per la presentazione di documentazione medica.

Il/La sottoscritto/a Uff.le/Ag.te di Polizia Giudiziaria _____,
in relazione all'indagine relativa al sinistro stradale occorso in data _____,
località _____ prot. Is _____/16 con
feriti.

INVITA

Espressamente la persona offesa: Sig./ra _____,
nata/o a _____, residente a _____,
a far recapitare sollecitamente ai medesimi Uffici di P.G. che hanno rilevato l'incidente, l'eventuale
documentazione medica sopravvenuta attestante che la malattia ha superato i 40 giorni in quanto
raggiunte tali condizioni il reato è procedibile d'ufficio.

<p>La Parte Offesa</p> <p>_____</p>	<p>L'Uff.le/Ag. di P.G</p> <p>_____</p>
-------------------------------------	-----------------------------------------

Prot.:.....

in, li

**VERBALE DI ACCOMPAGNAMENTO
PRESSO STRUTTURA SANITARIA E DI
OPERAZIONI COMPIUTE
L. 23.03.2016 n. 41 art. 1 comma 4 lett. a)**

operato nei confronti di: _____
nato a _____ il ____ / ____ / ____ e residente in
Via/Piazza _____ n° _____ nel Comune di _____
_____ recapito telefonico _____
_____ identificato a mezzo di _____
n° _____ rilasciato dal _____

I sottoscritti ufficiali ed agenti di polizia giudiziaria appartenenti al Reparto in
intestazione _____, in data
____ / ____ / 2016 alle ore ____ : ____ presso

- considerate le circostanze che nel luogo di rilievo dell'incidente stradale hanno visto la persona in epigrafe rifiutare per più volte, nell'immediatezza e sul luogo del fatto, di volersi sottoporre agli accertamenti per rilevare l'eventuale assunzione di sostanze alcoliche, nonché agli accertamenti qualitativi preliminari per la ricerca di sostanze stupefacenti e/o psicotrope;
- ritenendo di dover procedere all'accompagnamento della parte presso la struttura sanitaria per procedere al prelevamento coatto dei liquidi biologici, giusto dettato normativo sopra meglio richiamato;
- considerato che l'intervenuto una volta giunto presso il suddetto plesso ospedaliero acconsente al prelevamento dei liquidi biologici, in particolare di sangue e urine; danno atto che il soggetto sopra generalizzato con separati atti ha dato il proprio consenso informato ai sensi dell'art. 356 c.p.p.

Il Sig. _____ dichiara:” _____

Di quanto sopra è stato contestualmente redatto il presente verbale in duplice copia di cui una viene trasmessa senza ritardo al Procuratore della Repubblica presso il tribunale di Venezia e l'altra conservata agli atti di ques'ufficio.///

Prot:.....

in, li

VERBALE DI ISPEZIONE PERSONALE

Art. 359 bis c. 3 bis c.p.p. come modificati dalla L. 23.03.2016 n. 41

operato nei confronti di: _____

nato a _____ il ____/____/____ e residente in

Via/Piazza _____ n° _____ nel Comune di

_____ recapito telefonico

_____ identificato a mezzo di _____

n° _____ rilasciato dal _____

I sottoscritti ufficiali e agenti della polizia giudiziaria appartenenti al Reparto in
intestazione _____, in data

_____/_____/2016 alle ore _____:_____ presso

_____ ritenendo di
dover procedere a quanto di seguito, preliminarmente danno atto di aver accompagnato la
persona in epigrafe nella struttura come sopra meglio specificata, ricorrendo fondati motivi:

- considerate le circostanze che nel luogo di rilievo dell'incidente stradale hanno visto la persona in epigrafe rifiutare per più volte, nell'immediatezza e sul luogo del fatto, di volersi sottoporre accertamenti per rilevare l'eventuale assunzione di sostanze alcoliche, nonché agli accertamenti qualitativi preliminari per la ricerca di sostanze stupefacenti e/o psicotrope, le cui circostanze precise sono meglio richiamate e dettagliate nell'annotazione di polizia giudiziaria giusto art. 357 comma 2 lett. f);

- perchè dal ritardo del compimento delle suddette operazioni può derivare grave o irreparabile pregiudizio alle indagini, ricorrendo quindi la necessità e l'urgenza, autorizzati mediante decreto orale giusto art. 359 bis c. 3 bis c.p.p., ottenuta in pari data alle ore _____ dal dott. _____ Sostituto Procuratore della Repubblica

presso il Tribunale di Venezia, procedono alla ispezione personale della persona in epigrafe meglio rubricata per poter ricercare le tracce o gli altri effetti materiali del reato/i di cui all'art./agli artt. 186 e/o 187 D.Lgs. 30.04.1992, n. 285 in relazione al/ai reati di cui all'art./agli artt. 589-bis e/o 590-bis del Codice Penale così come introdotti dalla L. 41/2016. La parte come meglio sopra generalizzata è avvisata della facoltà, concessagli dalla legge, di farsi assistere da persona di fiducia ai sensi dell'art. 249 c.p.p., purché prontamente reperibile, e/o dal legale di fiducia e/o nominato ai sensi dell'art. 97 c. 3 C.P.P. giusta comunicazione effettuata ai sensi e per gli effetti dell'art. 364 c. 5 e 365 c. 1 e 2 C.P.P. da personale della C.O.T.V., che sarà allegata al presente verbale trasmessa at mezzo fax.////

Il Sig. _____ dichiara:" _____

ACCERTAMENTI URGENTI SUI LUOGHI E SULLE PERSONE
- ART. 354-2° comma c.p.p. -

Prot: _____

In, li _____

VERBALE di Accertamenti Urgenti eseguito in _____
via _____ n. _____, a seguito di _____

L'Anno _____ addi _____ del mese _____ alle ore _____

Il sottoscritto ufficiale/agente di PG _____, coadiuvato da _____
_____ in servizio presso il Reparto
di Infortunistica Stradale della Polizia Locale di Venezia, riferisce che si è recato in

_____ per i rilevati di sinistro stradale, poiché si ritiene che sussista il pericolo di dispersione o alterazione delle tracce pertinenti al reato di cui _____ prima del tempestivo intervento del Pubblico Ministero, gli scriventi hanno proceduto ad identificare i conducenti coinvolti, come da separato verbale allegato al presente, i quali sono stati resi edotti sulle proprie facoltà e adempimenti previsti dalla legge.