



## REGIONE BASILICATA

### **ORDINANZA n. 30 del 17 luglio 2020.**

**OGGETTO:** ulteriori misure per la prevenzione e gestione dell'emergenza epidemiologica da *COVID-19*. Ordinanza ai sensi dell'articolo 3, comma 1, del decreto-legge 25 marzo 2020, n. 19, convertito, con modificazioni, dalla legge 22 maggio 2020, n. 35 e dell'articolo 32, comma 3, della legge 23 dicembre 1978, n. 833 in materia di igiene e sanità pubblica. **Linee guida per la riapertura delle attività economiche, produttive e ricreative, e proroga di disposizioni.**

### **IL PRESIDENTE DELLA REGIONE BASILICATA**

**VISTI** gli articoli 32, 117 e 118 della Costituzione;

**VISTO** l'articolo 168 del Trattato sul funzionamento dell'Unione europea (TFUE);

**VISTO** lo Statuto della Regione Basilicata;

**VISTA** la legge 23 dicembre 1978, n. 833, recante "*Istituzione del servizio sanitario nazionale*" e, in particolare, l'articolo 32 in base al quale si dispone che "*il Ministro della sanità può emettere ordinanze di carattere contingibile e urgente, in materia di igiene e sanità pubblica e di polizia veterinaria, con efficacia estesa all'intero territorio nazionale o a parte di esso comprendente più regioni*", nonché "*nelle medesime materie sono emesse dal presidente della giunta regionale e dal sindaco ordinanze di carattere contingibile ed urgente, con efficacia estesa rispettivamente alla regione o a parte del suo territorio comprendente più comuni e al territorio comunale*";

**VISTO** il decreto legislativo 30 dicembre 1992, n. 502 e successive modificazioni e integrazioni, recante "*Riordino della disciplina in materia sanitaria, a norma dell'articolo 1, della legge 23 ottobre 1992, n. 421.*";

**VISTO** l'articolo 50 del decreto legislativo 18 agosto 2000 n.267, recante il "*Testo unico delle leggi sull'ordinamento degli enti locali*" con il quale si è disposto che: (omissis) "*5. In particolare, in caso di emergenze sanitarie o di igiene pubblica a carattere esclusivamente locale le ordinanze contingibili e urgenti sono adottate dal sindaco, quale rappresentante della comunità locale. Le medesime ordinanze sono adottate dal sindaco, quale rappresentante della comunità locale, in relazione all'urgente necessità di interventi volti a superare situazioni di grave incuria o degrado del territorio, dell'ambiente e del patrimonio culturale o di pregiudizio del decoro e della vivibilità urbana, con particolare riferimento alle esigenze di tutela della tranquillità e del riposo dei residenti, anche intervenendo in materia di orari di vendita, anche per asporto, e di somministrazione di bevande alcoliche e superalcoliche. Negli altri casi l'adozione dei provvedimenti d'urgenza, ivi compresa*



## REGIONE BASILICATA

*la costituzione di centri e organismi di referenza o assistenza, spetta allo Stato o alle regioni in ragione della dimensione dell'emergenza e dell'eventuale interessamento di più ambiti territoriali regionali";*

**VISTO** il decreto legislativo 31 marzo 1998, n. 112 in base al quale, all'articolo 117 (*Interventi d'urgenza*), si prevede che: *"1. In caso di emergenze sanitarie o di igiene pubblica a carattere esclusivamente locale le ordinanze contingibili e urgenti sono adottate dal sindaco, quale rappresentante della comunità locale. Negli altri casi l'adozione dei provvedimenti d'urgenza, ivi compresa la costituzione di centri e organismi di referenza o assistenza, spetta allo Stato o alle regioni in ragione della dimensione dell'emergenza e dell'eventuale interessamento di più ambiti territoriali regionali";*

**VISTA** la legge regionale 1° febbraio 1999, n. 3 recante *"Norme per l'organizzazione e l'esercizio delle funzioni di prevenzione spettanti al Servizio sanitario regionale"*, ed in particolare l'articolo 4, recante le attribuzioni del Presidente della Giunta regionale relativamente all'emanazione di ordinanze in materia di igiene, di sanità pubblica e di polizia veterinaria;

**VISTA** la legge regionale 1° luglio 2008, n. 12, recante riassetto organizzativo e territoriale del Servizio sanitario regionale;

**VISTO** il decreto del Presidente del Consiglio dei Ministri 12 gennaio 2017, con il quale sono stati individuati i livelli essenziali di assistenza, di cui all'articolo 1, comma 7, del decreto legislativo 30 dicembre 1992, n. 502;

**VISTA** l'ordinanza del Ministro della salute del 25 gennaio 2020;

**VISTA** dichiarazione dell'Organizzazione mondiale della sanità del 30 gennaio 2020 con la quale l'epidemia da *COVID-19* è stata valutata come un'emergenza di sanità pubblica di rilevanza internazionale;

**VISTA** l'ordinanza del Ministro della salute del 30 gennaio 2020;

**VISTA** la deliberazione del Consiglio dei Ministri adottata nella riunione del 31 gennaio 2020 relativa alla dichiarazione, per sei mesi, dello stato di emergenza sul territorio nazionale in conseguenza del rischio sanitario connesso all'insorgenza di patologie derivanti da agenti virali trasmissibili;

**VISTO** il decreto-legge 23 febbraio 2020, n. 6, recante *"Misure urgenti in materia di contenimento e gestione dell'emergenza epidemiologica da COVID-19"*, convertito, con modificazioni, dalla legge 5 marzo 2020, n. 13, successivamente abrogato dal decreto-legge n. 19 del 2020 ad eccezione dell'articolo 3, comma 6-bis, e 4;

**VISTO** il decreto-legge 25 marzo 2020, n. 19, convertito, con modificazioni, dalla legge 22 maggio 2020, n. 35, recante *"Misure urgenti per fronteggiare l'emergenza epidemiologica da COVID-19"* e in particolare gli articoli 1, 2 e 3, comma 1;



## REGIONE BASILICATA

**VISTO** il comma 3 dell'articolo 2 del decreto-legge 25 marzo 2020, n. 19, convertito, con modificazioni, dalla legge 22 maggio 2020, n. 35, che ha fatti salvi gli effetti prodotti e gli atti adottati sulla base dei decreti e delle ordinanze emanati ai sensi del decreto-legge n. 6 del 2020, ovvero ai sensi dell'articolo 32 della legge 23 dicembre 1978, n. 833, e ha stabilito che continuano inoltre ad applicarsi nei termini originariamente previsti le misure già adottate con i DPCM adottati in data 8 marzo 2020, 9 marzo 2020, 11 marzo 2020 e 22 marzo 2020 per come ancora vigenti alla data del 26 marzo 2020, data di entrata in vigore del predetto decreto-legge n. 19 del 2020 e che pertanto le altre misure (riferite alle misure previste dalle ordinanze del Ministro della salute, dai decreti adottati dalle autorità territoriali e dalle ordinanze contingentabili e urgenti adottate dai sindaci e dai Presidenti di regioni) ancora vigenti alla medesima data del 26 marzo 2020 continuano ad applicarsi nel limite ulteriore di dieci giorni;

**VISTO** l'articolo 4 del predetto decreto-legge 25 marzo 2020, n. 19 convertito, con modificazioni, dalla legge 22 maggio 2020, n. 35, che stabilisce sanzioni e controlli per i casi di mancato rispetto delle misure di contenimento;

**VISTO** il decreto del Presidente del Consiglio dei Ministri del 10 aprile 2020 recante *“Ulteriori disposizioni attuative del decreto-legge 25 marzo 2020, n. 19, recante misure urgenti per fronteggiare l'emergenza epidemiologica da COVID-19, applicabili sull'intero territorio nazionale”*, avente efficacia fino al 4 maggio 2020, e in base al quale, in sostituzione di quelle previste con i decreti del Presidente del Consiglio dei Ministri 8, 9, 11 e 22 marzo 2020, sono state adottate misure allo scopo di contrastare e contenere il diffondersi del virus *COVID-19* sull'intero territorio nazionale;

**CONSIDERATO** che dalla data di efficacia delle disposizioni del citato decreto del Presidente del Consiglio dei Ministri 10 aprile 2020, avente efficacia fino al 4 maggio, *“cessano di produrre effetti il decreto del Presidente del Consiglio dei ministri 8 marzo 2020, il decreto del Presidente del Consiglio dei ministri 9 marzo 2020, il decreto del Presidente del Consiglio dei ministri 11 marzo 2020, il decreto del Presidente del Consiglio dei ministri 22 marzo 2020 e il decreto del Presidente del Consiglio dei ministri 1° aprile 2020.”*;

**VISTO** il decreto del Presidente del Consiglio dei Ministri del 26 aprile 2020 recante *“Ulteriori disposizioni attuative del decreto-legge 25 marzo 2020, n. 19, recante misure urgenti per fronteggiare l'emergenza epidemiologica da COVID-19, applicabili sull'intero territorio nazionale”*, le cui disposizioni, ai sensi e per gli effetti dell'articolo 10, comma 1, si applicano *“dalla data del 4 maggio 2020 in sostituzione di quelle del decreto del Presidente del Consiglio dei Ministri 10 aprile 2020 e sono efficaci fino al 17 maggio 2020 (...)”*, e in particolare l'articolo 2, comma 11, in base al quale *“Per garantire lo svolgimento delle attività produttive in condizioni di sicurezza, le Regioni monitorano con cadenza giornaliera l'andamento della situazione epidemiologica nei propri territori e, in relazione a tale andamento, le condizioni di adeguatezza del sistema sanitario regionale. I dati del monitoraggio sono comunicati giornalmente dalle Regioni al Ministero della salute, all'Istituto superiore di sanità e al comitato tecnico-scientifico di cui all'ordinanza del Capo del dipartimento della protezione civile del 3 febbraio 2020, n. 630 e successive*



## REGIONE BASILICATA

*modificazioni. Nei casi in cui dal monitoraggio emerga un aggravamento del rischio sanitario (...) il Presidente della Regione propone tempestivamente al Ministro della salute, ai fini dell'immediato esercizio dei poteri di cui all'art. 2, comma 2, del decreto-legge 25 marzo 2020, n. 19, le misure restrittive necessarie e urgenti per le attività produttive delle aree del territorio regionale specificamente interessate dall'aggravamento";*

**VISTO** il decreto del Ministro della salute 30 aprile 2020, recante “Adozione dei criteri relativi alle attività di monitoraggio del rischio sanitario di cui all'allegato 10 del decreto del Presidente del Consiglio dei Ministri del 26 aprile 2020”, come richiamato dall'articolo 1, comma 16, del decreto-legge 16 maggio 2020, n. 33, in base al quale si dispone che: “Una classificazione aggiornata del rischio per ciascuna Regione/PA deve avvenire almeno settimanalmente. Il Ministero della Salute, tramite apposita cabina di regia, che coinvolgerà le Regioni/PP.AA e l'Istituto Superiore di Sanità, raccoglie le informazioni necessarie per la classificazione del rischio e realizza una classificazione settimanale del livello di rischio di una trasmissione non controllata e non gestibile di SARS-CoV-2 nelle regioni/PP.AA”;

**VISTO** il decreto-legge 16 maggio 2020, n. 33, convertito, con modificazioni dalla legge 14 luglio 2020, n. 74 recante “Ulteriori misure urgenti per fronteggiare l'emergenza epidemiologica da COVID-19”, ed in particolare le disposizioni dell'articolo 1, comma 14, in base al quale “Le attività economiche, produttive e sociali devono svolgersi nel rispetto dei contenuti di protocolli o linee guida idonei a prevenire o ridurre il rischio di contagio nel settore di riferimento o in ambiti analoghi, adottati dalle regioni o dalla Conferenza delle regioni e delle province autonome nel rispetto dei principi contenuti nei protocolli o nelle linee guida nazionali. In assenza di quelle regionali trovano applicazione i protocolli o le linee guida adottati a livello nazionale, e dell'articolo 1, comma 16, ove si dispone che “i dati del monitoraggio sono comunicati giornalmente dalle Regioni al Ministero della salute, all'Istituto superiore di sanità e al Comitato tecnico-scientifico, di cui all'ordinanza del Capo del Dipartimento della Protezione civile del 3 febbraio 2020, n. 630 e successive modificazioni. In relazione all'andamento della situazione epidemiologica sul territorio accertato secondo i criteri stabiliti con decreto del Ministro della salute del 30 aprile 2020 e sue eventuali modificazioni, nelle more dell'adozione dei decreti del Presidente del Consiglio dei ministri, di cui all'articolo 2 del decreto-legge n. 19 del 2020, la Regione, informando contestualmente il Ministro della salute, può introdurre misure derogatorie, ampliative o restrittive rispetto a quelle disposte ai sensi del medesimo articolo 2.”;

**VISTO** il decreto del Presidente del Consiglio dei Ministri 17 maggio 2020, recante “Misure urgenti di contenimento del contagio sull'intero territorio nazionale”; ed in particolare i criteri per protocolli di settore elaborati dal Comitato Tecnico-scientifico (C.T.S) in data 15 maggio 2020, di cui all'allegato 10 del medesimo, nonché le Linee guida per la riapertura delle attività economiche e produttive della Conferenza delle Regioni e delle Province autonome del 16 maggio 2020, di cui all'allegato 17 del medesimo decreto;



## REGIONE BASILICATA

**CONSIDERATO** che il citato decreto del Presidente del Consiglio dei Ministri 17 maggio 2020 ha consentito lo svolgimento delle attività economiche e produttive nel rispetto dei protocolli e delle linee guida nazionali e regionali, salve le specifiche eccezioni oggetto di provvedimento di sospensione;

**VISTA** la circolare 20 maggio 2020 n. 22 dell'INAIL che valorizza le Linee Guida anche regionali in forza e in quanto conformi all'articolo 1, comma 14, del decreto-legge 16 maggio 2020, n. 33, convertito, con modificazioni dalla legge 14 luglio 2020, n. 74;

**VISTA** la legge 22 maggio 2020, n. 35, di conversione in legge, con modificazioni, del decreto-legge 25 marzo 2020, n. 19, per effetto della quale l'importo massimo della sanzione per le condotte violative delle ordinanze regionali risulta fissato in euro mille in luogo di euro tremila;

**VISTO** il decreto del Presidente del Consiglio dei Ministri 11 giugno 2020 recante *“Ulteriori disposizioni attuative del decreto-legge 25 marzo 2020, n. 19, recante misure urgenti per fronteggiare l'emergenza epidemiologica da COVID-19, e del decreto-legge 16 maggio 2020, n. 33, recante ulteriori misure urgenti per fronteggiare l'emergenza epidemiologica da COVID-19”*, avente efficacia, salve specifiche e diverse previsioni, dal 15 giugno 2020 al 14 luglio 2020;

**CONSIDERATO** che il predetto decreto del Presidente del Consiglio dei Ministri 11 giugno 2020 all'articolo 1, comma 1, dispone che le regioni possono procedere alle riaperture delle attività ivi indicate, previo accertamento delle compatibilità delle predette attività con l'andamento della situazione epidemiologica nei rispettivi territori, individuando protocolli o linee guida idonei a prevenire o ridurre il rischio di contagio nel settore di riferimento o in settori analoghi; detti protocolli o linee guida sono adottati dalle regioni o dalla Conferenza delle regioni e delle province autonome nel rispetto dei principi contenuti nei protocolli o nelle linee guida nazionali e comunque in coerenza con i criteri di cui all'*allegato 10* del predetto decreto;

**VISTO** il citato decreto del Presidente del Consiglio dei Ministri 11 giugno 2020 che, all'articolo 3, comma 2, ai fini del contenimento della diffusione del virus *COVID-19* fa obbligo sull'intero territorio nazionale di adozione di *“protezione delle vie respiratorie nei luoghi al chiuso accessibili al pubblico, inclusi i mezzi di trasporto e comunque in tutte le occasioni in cui non sia possibile garantire continuativamente il mantenimento della distanza di sicurezza.”*;

**VISTE** le *“linee guida per la riapertura delle attività economiche, produttive e ricreative”* approvate dalla Conferenza delle Regioni e delle Province autonome l'11 giugno 2020, ai sensi dell'articolo 1, comma 14, del decreto-legge 16 maggio 2020, n. 33, convertito, con modificazioni, dalla legge 14 luglio 2020, n. 74 recante *“Ulteriori misure urgenti per fronteggiare l'emergenza epidemiologica da COVID-19”*, con le quali le linee guida approvate in data 16 maggio 2020, integrate il 22 e il 25 maggio 2020 sono state ulteriormente aggiornate e integrate con riferimento ad ulteriori attività economiche e sociali, e che dette linee guida sono state recepite e



## REGIONE BASILICATA

costituiscono parte integrante del decreto del Presidente del Consiglio dei Ministri 11 giugno 2020;

**VISTO** il documento adottato dalla Conferenza della Regioni e Province Autonome 20/116/CR4/COV19-C6 del 25 giugno 2020 contenente le *“Proposte per la ripresa degli sport di contatto e squadra”*, ritenute necessarie per consentire la ripresa degli sport di contatto e di squadra;

**VISTA** l’ordinanza 1° giugno 2020, n. 25 con la quale è stata assentita la riapertura e la ripresa di numerose attività economiche, produttive e ricreative, in parte già disposte con le precedenti ordinanze 3 maggio 2020, n. 21, 17 maggio 2020, n. 22, 22 maggio 2020, n. 23, e 25 maggio 2020, n. 24, sulla base delle *“linee guida per la riapertura delle attività economiche e produttive”* approvate dalla Conferenza delle Regioni e delle Province autonome in data 25 maggio 2020;

**VISTA** l’ordinanza 14 giugno 2020, n. 27 con la quale è stata assentita la riapertura di ulteriori attività economiche, produttive e ricreative, nel puntuale rispetto delle indicazioni tecniche operative definite nelle *“linee guida per la riapertura delle attività economiche e produttive”* approvate dalla Conferenza delle Regioni e delle Province autonome in data 11 maggio 2020 di cui all’*allegato 9* del decreto del Presidente del Consiglio dei Ministri 11 giugno 2020, tra cui la ripresa dei servizi per la prima infanzia, per bambini e adolescenti, le attività delle sale slot, sale giochi, sale scommesse e attività analoghe, la ripresa degli spettacoli di intrattenimento di vario genere ivi comprese le sale teatrali e cinematografiche; la ripresa delle attività di fiere, sagre e altri eventi e manifestazioni locali assimilabili, le attività dal 19 giugno 2020 che hanno luogo in discoteche, sale da ballo e altri locali assimilabili, limitatamente alle attività musicali; l’attività sportiva presso palestre, piscine, centri e circoli sportivi, lo svolgimento di ricevimenti nell’ambito di cerimonie ed eventi assimilabili, ivi compresi i congressi e i *meeting* aziendali;

**VISTA** l’ordinanza 10 luglio 2020, n. 29 con la quale è stato disposto l’obbligo di comunicazione e di permanenza domiciliare fiduciaria per chiunque provenga dall’estero, con eccezione degli Stati europei espressamente indicati nell’*allegato 1* alla predetta ordinanza; è stata prevista la ripresa degli sport di contatto e di squadra, nel rispetto delle misure precauzionali di cui alle linee guida predisposte *Task-force Coronavirus* della Regione Basilicata ed è stata, altresì, disposta una integrazione delle misure precauzionali relative allo svolgimento dei ricevimenti nell’ambito di cerimonie ed eventi simili di cui al comma 10 dell’articolo 2 dell’ordinanza del 14 giugno 2020, n.27;

**VISTO** il decreto del Presidente del Consiglio dei Ministri 14 luglio 2020 recante *“Ulteriori disposizioni attuative del decreto-legge 25 marzo 2020, n. 19, recante misure urgenti per fronteggiare l’emergenza epidemiologica da COVID-19, e del decreto-legge 16 maggio 2020, n. 33, recante ulteriori misure urgenti per fronteggiare l’emergenza epidemiologica da COVID-19”*, che ha prorogato sino al 31 luglio 2020 le misure di cui al decreto del Presidente del Consiglio dei Ministri 11 giugno 2020, ivi comprese quelle di cui ai relativi allegati, ad eccezione degli allegati 9 (*“linee guida per la riapertura delle attività economiche e produttive”*) e 15 (linee guida per l’informazione agli utenti e le modalità organizzative per il contenimento



## REGIONE BASILICATA

della diffusione del covid-19 in materia di trasporto pubblico”), sostituiti rispettivamente dagli *allegati 1 e 2* del medesimo decreto;

**CONSIDERATO** che tali Linee guida costituiscono le misure necessarie, allo stato delle attuali conoscenze in materia di trasmissione del contagio da *COVID-19*, per consentire il riavvio delle attività economiche, produttive e ricreative;

**RITENUTO** necessario confermare l’adozione delle “*Linee guida per la riapertura delle attività economiche, produttive e ricreative*” approvate dalla Conferenza delle Regioni e delle Province autonome l’11 giugno 2020, ai sensi dell’articolo 1, comma 14, del decreto-legge 16 maggio 2020, n. 33, convertito, con modificazioni, dalla legge 14 luglio 2020, n. 74 e adottare gli ulteriori aggiornamenti derivanti dalla seduta della predetta Conferenza delle Regioni e delle Province autonome del 9 luglio 2020;

**VISTE** le “*Linee Guida per l’attività sportiva di base e l’attività motoria in genere*” emanate dall’Ufficio per lo Sport della Presidenza del Consiglio dei Ministri, che sono state integrate con quanto previsto nelle Linee guida condivise nell’ambito della Conferenza delle Regioni e delle Province Autonome il 25 giugno 2020 ai fini del raggiungimento dell’intesa con il Ministero della Salute e l’Autorità di Governo delegata in materia di Sport, nonché le “*Linee guida sulle misure minime per il contrasto e il contenimento della diffusione del virus COVID-19 in relazione allo svolgimento in sicurezza di attività sportive e sport di contatto*” elaborate in data 9 luglio 2020 dalla *Task-force Coronavirus* della Regione Basilicata, in coerenza con le “*Indicazioni sugli impianti di ventilazione/climatizzazione in strutture comunitarie non sanitarie e in ambienti domestici in relazione alla diffusione del virus SARS-CoV-2*” dell’Istituto Superiore di Sanità (Rapporto *COVID-19* - n. 33/2020, Versione del 25 maggio 2020) e le previsioni della “*Guida per la prevenzione della contaminazione da Legionella negli impianti idrici di strutture turistico recettive, e altri edifici ad uso civile e industriale non utilizzati durante la pandemia COVID-19*” del medesimo Istituto (Rapporto *COVID-19* - n. 21/2020, Versione del 3 maggio 2020);

**VISTE** le linee guida elaborate dalla *Task-Force Coronavirus* della Regione Basilicata in materia di “*Misure minime per il contrasto e il contenimento della diffusione del virus COVID-19 in relazione allo svolgimento in sicurezza di ricevimenti per cerimonie ed eventi analoghi in Basilicata*”, elaborate in data 9 luglio 2020, in coerenza con le “*linee guida per la riapertura delle attività economiche, produttive e ricreative*” approvate dalla Conferenza delle Regioni e delle Province autonome l’11 giugno 2020 nel rispetto dei principi contenuti nei protocolli o linee guida nazionali e comunque in coerenza con i criteri di cui all’*allegato 10* del decreto del Presidente del Consiglio dei Ministri 11 giugno 2020, nonché con le “*Indicazioni sugli impianti di ventilazione/climatizzazione in strutture comunitarie non sanitarie e in ambienti domestici in relazione alla diffusione del virus SARS-CoV-2*” dell’Istituto Superiore di Sanità (Rapporto *COVID-19* - n. 33/2020, Versione del 25 maggio 2020) e le previsioni della “*Guida per la prevenzione della contaminazione da Legionella negli impianti idrici di strutture turistico recettive, e altri edifici ad uso civile e industriale non utilizzati durante la*



## REGIONE BASILICATA

*pandemia COVID-19” del medesimo Istituto (Rapporto COVID-19 - n. 21/2020. Versione del 3 maggio 2020);*

**VISTO** il documento adottato dalla Conferenza della Regioni e Province Autonome 20/116/CR4/COV19-C6 del 9 luglio 2020 contenente l’aggiornamento delle “*Linee guida per la riapertura delle attività economiche, produttive e ricreative*” nel rispetto dei principi contenuti nei protocolli o nelle linee guida nazionali e comunque in coerenza con i criteri di cui all’*allegato 10* del decreto del Presidente del Consiglio dei Ministri 11 giugno 2020;

**VISTA** l’evoluzione epidemiologica nel territorio regionale, il cui andamento continua a confermare una flessione della dinamica dei contagi e un controllo efficace dell’infezione da *SARS-CoV-2* in relazione ai dati forniti al 16 luglio 2020 dal *report* della Protezione Civile, e l’assenza di casi di ricovero ospedaliero in terapia intensiva, su una disponibilità complessiva pari a 78 posti letto, a testimonianza della evidente adeguatezza dell’offerta delle strutture sanitarie in caso di una ripresa del contagio, anche a fronte delle riaperture delle attività economiche e di ripresa di mobilità sociale avvenute dal 17 maggio 2020;

**CONSIDERATO** che la situazione epidemiologica della Regione Basilicata, valutata in conformità ai criteri di cui al decreto del Ministero della salute del 30 aprile 2020 e in esito al Monitoraggio Fase 2 del Ministero della salute, Istituto Superiore di sanità, Cabina di Regia ai sensi del citato D.M. salute 30 aprile 2020, Report settimanale n. 8 per il periodo relativo alla settimana 29 giugno – 5 luglio 2020 (aggiornato al 7 luglio 2020) Dimensione 2: classificazione della trasmissione ed impatto di *COVID-19*, è da valutarsi, con riferimento alla Regione Basilicata, con rischio di contagio “molto bassa” e con una stima di  $R_t$  “pari a 0 (CI: 0-0)”, ed è tale da consentire la riapertura di ulteriori attività del tessuto produttivo, economico e sociale della Regione, subordinatamente al rispetto delle richiamate linee guida per prevenire o ridurre il rischio di contagio;

**CONSIDERATO** che a decorrere dal 3 giugno 2020, ai sensi dell’articolo 1, comma 3, del decreto-legge 16 maggio 2020, n. 33, convertito, con modificazioni, dalla legge 14 luglio 2020, n. 74 gli spostamenti interregionali possono essere limitati solo con provvedimenti adottati ai sensi dell’articolo 2 del decreto-legge 25 marzo 2020, n. 19, convertito, con modificazioni, dalla legge 22 maggio 2020, n. 35;

**VISTO** l’articolo 1, comma 16, del decreto-legge 16 maggio 2020, n. 33, convertito, con modificazioni, dalla legge 14 luglio 2020, n. 74;

**VISTA** l’ordinanza del Ministro della salute 30 giugno 2020 recante “*Ulteriori misure urgenti in materia di contenimento e gestione dell’emergenza epidemiologica da COVID-19*”;

**VISTA** l’ordinanza del Ministro della salute 9 luglio 2020 recante “*Ulteriori misure urgenti in materia di contenimento e gestione dell’emergenza epidemiologica da COVID-19*”;

emana la seguente



**REGIONE BASILICATA****ORDINANZA****Art. 1**

*(Disposizioni di carattere generale)*

1. Sono adottate sul territorio della Regione Basilicata le “*Linee guida per la riapertura delle attività economiche, produttive e ricreative*” approvate dalla Conferenza delle Regioni e delle Province autonome il 9 luglio 2020 e recepite dal decreto del Presidente del Consiglio dei Ministri del 14 luglio 2020 che ha prorogato le misure di cui al decreto del Presidente del Consiglio dei Ministri 11 giugno 2020 sino 31 luglio 2020.

**Art. 2**

*(Misure di contenimento della diffusione del virus COVID-19)*

1. Fermo restando le attività economiche, produttive e ricreative già autorizzate con i precedenti provvedimenti, a decorrere dalla data di entrata in vigore della presente ordinanza le attività già ammesse in base alle ordinanze 1° giugno 2020, n. 25, 14 giugno 2020 n. 27 e 10 luglio 2020, n. 29, disciplinate dalle “*linee guida per la riapertura delle attività economiche, produttive e ricreative*” approvate l’11 giugno 2020 dalla Conferenza delle Regioni e delle province autonome ai sensi dell’articolo 1, comma 14, del decreto-legge 16 maggio 2020, n. 33, convertito, con modificazioni, dalla legge 14 luglio 2020, n. 74, sono soggette al puntuale rispetto delle misure di sicurezza di cui alle “*linee guida per la riapertura delle attività economiche, produttive e ricreative*”, approvate dalla Conferenza delle Regioni e delle Province autonome il 9 luglio 2020, recepite dal decreto del Presidente del Consiglio dei Ministri 14 luglio 2020 e allegate alla presente ordinanza (*Allegato 1*).

2. A integrazione del documento della Conferenza della Regioni e Province Autonome del 25 giugno 2020, contenente le “*Proposte per la ripresa degli sport di contatto e squadra*” ai fini del raggiungimento dell’intesa con il Ministero della salute e l’Autorità di Governo delegata in materia di Sport per le attività degli sport di contatto e di squadra, sono confermate e restano in vigore le “*Linee guida sulle misure minime per il contrasto e il contenimento della diffusione del virus COVID-19 in relazione allo svolgimento in sicurezza di attività sportive e sport di contatto*”, elaborate dalla *Task-force* Coronavirus della Regione Basilicata e adottate in conformità con le “*linee guida per l’attività sportiva di base e l’attività motoria in genere*” emanate in data 19 maggio 2020 ai sensi dell’articolo 1, lett. f) del decreto del Presidente del Consiglio dei Ministri 17 maggio 2020 dall’Ufficio per lo Sport della Presidenza del Consiglio dei Ministri, nonché le “*Indicazioni sugli impianti di ventilazione/climatizzazione in strutture comunitarie non*



## REGIONE BASILICATA

*sanitarie e in ambienti domestici in relazione alla diffusione del virus SARS-CoV-2” dell’Istituto Superiore di Sanità (Rapporto COVID-19 - n. 33/2020, Versione del 25 maggio 2020) e le previsioni della “Guida per la prevenzione della contaminazione da Legionella negli impianti idrici di strutture turistico recettive, e altri edifici ad uso civile e industriale non utilizzati durante la pandemia COVID-19” del medesimo Istituto (Rapporto COVID-19 - n. 21/2020. Versione del 3 maggio 2020), allegate all’ordinanza 10 luglio 2020, n. 29.*

3. A integrazione delle linee guida approvate dalla Conferenza delle Regioni del 9 luglio 2020, sono confermate e restano in vigore le *“Linee guida sulle misure minime per il contrasto e il contenimento della diffusione del virus COVID-19 in relazione allo svolgimento in sicurezza di ricevimenti per cerimonie ed eventi analoghi in Basilicata”*, elaborate dalla *Task-Force Coronavirus* della Regione Basilicata in data 9 luglio 2020, nonché le *“Indicazioni sugli impianti di ventilazione/climatizzazione in strutture comunitarie non sanitarie e in ambienti domestici in relazione alla diffusione del virus SARS-CoV-2”* elaborate dal Gruppo di Lavoro Ambiente-Rifiuti COVID-19, in data 25 maggio 2020, dall’Istituto Superiore di Sanità (*Rapporto ISS COVID-19, n. 33/2020*) e la *“Guida per la prevenzione della contaminazione da Legionella negli impianti idrici di strutture turistico recettive, e altri edifici ad uso civile e industriale non utilizzati durante la pandemia COVID-19”* del medesimo Istituto (*Rapporto COVID-19 - n. 21/2020. Versione del 3 maggio 2020*), allegate all’ordinanza 10 luglio 2020, n.29.

4. Le attività di trasporto pubblico locale continuano ad essere esercitate nel pieno rispetto delle previsioni di cui all’articolo 3 dell’ordinanza del 14 giugno 2020 n. 27 e nella stretta osservanza delle misure di sicurezza di cui all’*allegato 14* del decreto del Presidente del Consiglio dei Ministri 11 giugno 2020, recante *“Protocollo condiviso di regolamentazione per il contenimento della diffusione del COVID-19 nel settore del trasporto e della logistica”*, nonché dell’*allegato 15* al medesimo decreto recante *“Linee guida per l’informazione agli utenti e le modalità organizzative per il contenimento della diffusione del COVID-19 in materia di trasporto pubblico”*, come sostituito dall’*allegato 2* del decreto del Presidente del Consiglio dei Ministri 14 luglio 2020, allegato alla presente ordinanza (*Allegato 2*).

### **Art. 3**

#### *(Disposizioni finali)*

1. Per quanto non espressamente disciplinato dalla presente ordinanza, si fa rinvio alle disposizioni del decreto del Presidente del Consiglio dei Ministri 11 giugno 2020 e dei relativi *allegati*, come aggiornati dal decreto del Presidente del Consiglio dei Ministri 14 luglio 2020.

2. Per quanto non modificato o integrato dalla presente ordinanza restano salve e continuano ad applicarsi le misure contenute nelle ordinanze 1° giugno 2020, n 25, 14 giugno 2020 n. 27 e 10 luglio 2020, n. 29.



## REGIONE BASILICATA

3. La presente ordinanza è comunicata, ai sensi e per gli effetti dell'articolo 1, comma 16, del decreto-legge 16 maggio 2020, n. 33, convertito, con modificazioni, dalla legge 14 luglio 2020, n. 74 al Ministro della salute ed è trasmessa ai Prefetti della Regione Basilicata e all'ANCI Basilicata per il successivo invio ai Comuni della Regione.

4. Avverso la presente ordinanza è ammesso ricorso giurisdizionale innanzi al Tribunale Amministrativo Regionale nel termine di giorni sessanta dalla comunicazione, ovvero ricorso straordinario al Capo dello Stato entro il termine di giorni centoventi.

5. Salvo che il fatto non costituisca più grave reato, il mancato rispetto delle misure di contenimento di cui al presente provvedimento è punito ai sensi e per gli effetti dell'articolo 2 del decreto-legge 16 maggio 2020, n. 33, convertito, con modificazioni, dalla legge 14 luglio 2020, n. 74 con la sanzione amministrativa di cui all'articolo 4, comma 1 del decreto-legge 25 marzo 2020, n. 19, convertito, con modificazioni, dalla legge 22 maggio 2020 n. 35 (pagamento di una somma da euro 400 a euro 1.000). Nei casi in cui la violazione sia commessa nell'esercizio di un'attività di impresa, si applica altresì la sanzione amministrativa accessoria della chiusura dell'esercizio o dell'attività da 5 a 30 giorni. Ai sensi di quanto disposto dall'articolo 4, comma 5, del citato decreto-legge 25 marzo 2020, n. 19, convertito, con modificazioni, dalla legge 22 maggio 2020, n. 35, in caso di reiterata violazione del presente provvedimento la sanzione amministrativa è raddoppiata e quella accessoria è applicata nella misura massima.

6. Le disposizioni della presente ordinanza decorrono dalla data di pubblicazione sul B.U.R. Basilicata e sono efficaci fino alla data del 31 luglio 2020, fatto salvo successivo provvedimento in relazione all'andamento della situazione epidemiologica sul territorio, ai sensi e per gli effetti dell'articolo 1, comma 16, terzo periodo, del decreto-legge 16 maggio 2020, n. 33, convertito, con modificazioni, dalla legge 14 luglio 2020, n. 74.

7. La presente ordinanza è pubblicata sul Bollettino Ufficiale della Regione Basilicata e sul sito istituzionale della Giunta della Regione.

*Potenza, 17 luglio 2020*

**BARDI**

Firmato digitalmente da

**VITO BARDI**

CN = VITO BARDI  
C = IT



REGIONE BASILICATA

ORDINANZA N. 30 DEL 17 LUGLIO 2020

*Allegato 1 (articolo 2, comma 1)*

*Nuovo coronavirus SARS-CoV-2*

*“Linee guida per la riapertura delle Attività Economiche,  
Produttive e Ricreative”*



CONFERENZA DELLE REGIONI  
E DELLE PROVINCE AUTONOME

**20/127/CR7ter-a/COV19**

## **Nuovo coronavirus SARS-CoV-2**

### **Linee guida per la riapertura delle Attività Economiche, Produttive e Ricreative**

Roma, 9 luglio 2020

## SCOPO E PRINCIPI GENERALI

---

Le presenti schede tecniche contengono indirizzi operativi specifici validi per i singoli settori di attività, finalizzati a fornire uno strumento sintetico e immediato di applicazione delle misure di prevenzione e contenimento di carattere generale, per sostenere un modello di ripresa delle attività economiche e produttive compatibile con la tutela della salute di utenti e lavoratori.

In particolare, in ogni scheda sono integrate le diverse misure di prevenzione e contenimento riconosciute a livello scientifico per contrastare la diffusione del contagio, tra le quali: norme comportamentali, distanziamento sociale e *contact tracing*.

Le indicazioni in esse contenute si pongono inoltre in continuità con le indicazioni di livello nazionale, in particolare con il protocollo condiviso tra le parti sociali approvato dal decreto del Presidente del Consiglio dei ministri del 26 aprile 2020, nonché con i criteri guida generali di cui ai documenti tecnici prodotti da INAIL e Istituto Superiore di Sanità con il principale obiettivo di ridurre il rischio di contagio per i singoli e per la collettività in tutti i settori produttivi ed economici.

In tale contesto, il sistema aziendale della prevenzione consolidatosi nel tempo secondo l'architettura prevista dal decreto legislativo 9 aprile 2008, n. 81 costituisce la cornice naturale per supportare la gestione integrata del rischio connesso all'attuale pandemia. In ogni caso, solo la partecipazione consapevole e attiva di ogni singolo utente e lavoratore, con pieno senso di responsabilità, potrà risultare determinante, non solo per lo specifico contesto aziendale, ma anche per la collettività.

Infine, è opportuno che le indicazioni operative di cui al presente documento, eventualmente integrate con soluzioni di efficacia superiore, siano adattate ad ogni singola organizzazione, individuando le misure più efficaci in relazione ad ogni singolo contesto locale e le procedure/istruzioni operative per mettere in atto dette misure. Tali procedure/istruzioni operative possono coincidere con procedure/istruzioni operative già adottate, purché opportunamente integrate, così come possono costituire un addendum connesso al contesto emergenziale del documento di valutazione dei rischi redatto ai sensi del decreto legislativo 9 aprile 2008, n. 81.

Resta inteso che in base all'evoluzione dello scenario epidemiologico le misure indicate potranno essere rimodulate, anche in senso più restrittivo.

Le schede attualmente pubblicate saranno eventualmente integrate con le schede relative a ulteriori settori di attività.

## SCHEDE TECNICHE

---

- RISTORAZIONE
- ATTIVITÀ TURISTICHE (stabilimenti balneari e spiagge)
- ATTIVITÀ RICETTIVE
- SERVIZI ALLA PERSONA (acconciatori, estetisti e tatuatori)
- COMMERCIO AL DETTAGLIO
- COMMERCIO AL DETTAGLIO SU AREE PUBBLICHE (mercati e mercatini degli hobbisti)
- UFFICI APERTI AL PUBBLICO
- PISCINE
- PALESTRE
- MANUTENZIONE DEL VERDE
- MUSEI, ARCHIVI E BIBLIOTECHE
- ATTIVITÀ FISICA ALL'APERTO
- NOLEGGIO VEICOLI E ALTRE ATTREZZATURE
- INFORMATORI SCIENTIFICI DEL FARMACO
- AREE GIOCHI PER BAMBINI
- CIRCOLI CULTURALI E RICREATIVI
- FORMAZIONE PROFESSIONALE
- CINEMA E SPETTACOLI DAL VIVO
- PARCHI TEMATICI E DI DIVERTIMENTO
- SAGRE E FIERE LOCALI
- SERVIZI PER L'INFANZIA E L'ADOLESCENZA
- STRUTTURE TERMALI E CENTRI BENESSERE
- PROFESSIONI DELLA MONTAGNA (guide alpine e maestri di sci) e GUIDE TURISTICHE
- CONGRESSI E GRANDI EVENTI FIERISTICI
- SALE SLOT, SALE GIOCHI, SALE BINGO E SALE SCOMMESSE
- DISCOTECHE

Tutte le indicazioni riportate nelle singole schede tematiche devono intendersi come integrazioni alle raccomandazioni di distanziamento sociale e igienico-comportamentali finalizzate a contrastare la diffusione di SARS-CoV-2 in tutti i contesti di vita sociale. A tal proposito, relativamente all'utilizzo dei guanti monouso, in considerazione del rischio aggiuntivo derivante da un loro errato impiego, si ritiene di privilegiare la rigorosa e frequente igiene delle mani con acqua e sapone, soluzione idro-alcolica o altri prodotti igienizzanti, sia per clienti/visitatori/utenti, sia per i lavoratori (fatti salvi, per questi ultimi, tutti i casi di rischio specifico associato alla mansione).

Per tutte le procedure di pulizia e disinfezione, di aerazione degli ambienti e di gestione dei rifiuti si rimanda alle indicazioni contenute nei seguenti rapporti (dei quali resta inteso che va considerata l'ultima versione disponibile): Rapporto ISS COVID-19 n. 19/2020 "Raccomandazioni ad interim sui disinfettanti nell'attuale emergenza COVID-19: presidi medico chirurgici e biocidi"; Rapporto ISS COVID-19 n. 5/2020 "Indicazioni ad interim per la prevenzione e gestione degli ambienti indoor in relazione alla trasmissione dell'infezione da virus SARS-CoV-2"; Rapporto ISS COVID-19 n. 3/2020 "Indicazione ad interim per la gestione dei rifiuti urbani in relazione alla trasmissione dell'infezione da virus SARS-CoV-2"; Rapporto ISS COVID-19 n. 21/2020 "Guida per la prevenzione della contaminazione da Legionella negli impianti idrici di strutture turistico-ricettive e altri edifici ad uso civile e industriale non utilizzato durante la pandemia COVID-19".

## RISTORAZIONE\*

---

Le presenti indicazioni si applicano per ogni tipo di esercizio di somministrazione di pasti e bevande, quali ristoranti, trattorie, pizzerie, self-service, bar, pub, pasticcerie, gelaterie, rosticcerie (anche se collocati nell'ambito delle attività ricettive, all'interno di stabilimenti balneari e nei centri commerciali), nonché per l'attività di catering (in tal caso, se la somministrazione di alimenti avviene all'interno di una organizzazione aziendale terza, sarà necessario inoltre rispettare le misure di prevenzione disposte da tale organizzazione).

- Predisporre una adeguata informazione sulle misure di prevenzione, comprensibile anche per i clienti di altra nazionalità.
- Potrà essere rilevata la temperatura corporea, impedendo l'accesso in caso di temperatura > 37,5 °C.
- È necessario rendere disponibili prodotti per l'igienizzazione delle mani per i clienti e per il personale anche in più punti del locale, in particolare all'entrata e in prossimità dei servizi igienici, che dovranno essere puliti più volte al giorno.
- È consentita la messa a disposizione, possibilmente in più copie, di riviste, quotidiani e materiale informativo a favore dell'utenza per un uso comune, da consultare previa igienizzazione delle mani.
- Negli esercizi che dispongono di posti a sedere privilegiare l'accesso tramite prenotazione, mantenere l'elenco dei soggetti che hanno prenotato, per un periodo di 14 giorni. In tali attività non possono essere presenti all'interno del locale più clienti di quanti siano i posti a sedere.
- Negli esercizi che non dispongono di posti a sedere, consentire l'ingresso ad un numero limitato di clienti per volta, in base alle caratteristiche dei singoli locali, in modo da assicurare il mantenimento di almeno 1 metro di separazione tra le sedute.
- Laddove possibile, privilegiare l'utilizzo degli spazi esterni (giardini, terrazze, plateatici), sempre nel rispetto del distanziamento di almeno 1 metro.
- I tavoli devono essere disposti in modo da assicurare il mantenimento di almeno 1 metro di separazione tra i clienti, ad eccezione delle persone che in base alle disposizioni vigenti non siano soggetti al distanziamento interpersonale. Detto ultimo aspetto afferisce alla responsabilità individuale. Tale distanza può essere ridotta solo ricorrendo a barriere fisiche tra i diversi tavoli adeguate a prevenire il contagio tramite droplet.
- La consumazione al banco è consentita solo se può essere assicurata la distanza interpersonale di almeno 1 metro tra i clienti, ad eccezione delle persone che in base alle disposizioni vigenti non siano soggetti al distanziamento interpersonale. Detto ultimo aspetto afferisce alla responsabilità individuale.
- È possibile organizzare una modalità a buffet mediante somministrazione da parte di personale incaricato, escludendo la possibilità per i clienti di toccare quanto esposto e prevedendo in ogni caso, per clienti e personale, l'obbligo del mantenimento della distanza e l'obbligo dell'utilizzo della mascherina a protezione delle vie respiratorie. La modalità self-service può essere eventualmente consentita per buffet realizzati esclusivamente con prodotti confezionati in monodose. In particolare, la distribuzione degli alimenti dovrà avvenire con modalità organizzative che evitino la formazione di assembramenti anche attraverso una riorganizzazione degli spazi in relazione alla dimensione dei locali; dovranno essere altresì valutate idonee misure (es. segnaletica a terra, barriere, ecc.) per garantire il distanziamento interpersonale di almeno un metro durante la fila per l'accesso al buffet.
- Il personale di servizio a contatto con i clienti deve utilizzare la mascherina e deve procedere ad una frequente igiene delle mani con prodotti igienizzanti (prima di ogni servizio al tavolo).
- Favorire il ricambio d'aria negli ambienti interni. In ragione dell'affollamento e del tempo di permanenza degli occupanti, dovrà essere verificata l'efficacia degli impianti al fine di garantire l'adeguatezza delle portate di aria esterna secondo le normative vigenti. In ogni caso, l'affollamento deve essere correlato alle portate effettive di aria esterna. Per gli impianti di condizionamento, è obbligatorio, se tecnicamente possibile, escludere totalmente la funzione di ricircolo dell'aria. In ogni caso vanno rafforzate ulteriormente le misure per il ricambio d'aria naturale e/o attraverso l'impianto, e va garantita la pulizia, ad impianto fermo, dei filtri dell'aria di ricircolo per mantenere i livelli di filtrazione/rimozione adeguati. Se tecnicamente possibile, va aumentata la capacità filtrante del ricircolo,



sostituendo i filtri esistenti con filtri di classe superiore, garantendo il mantenimento delle portate. Nei servizi igienici va mantenuto in funzione continuata l'estrattore d'aria.

- La postazione dedicata alla cassa può essere dotata di barriere fisiche (es. schermi); in alternativa il personale deve indossare la mascherina e avere a disposizione gel igienizzante per le mani. In ogni caso, favorire modalità di pagamento elettroniche, possibilmente al tavolo.
- I clienti dovranno indossare la mascherina tutte le volte che non sono seduti al tavolo.
- Al termine di ogni servizio al tavolo andranno previste tutte le consuete misure di pulizia e disinfezione delle superfici, evitando il più possibile utensili e contenitori riutilizzabili se non disinfettabili (saliere, oliere, ecc). Per i menù favorire la consultazione online sul proprio cellulare, o predisporre menù in stampa plastificata, e quindi disinfettabile dopo l'uso, oppure cartacei a perdere.

## CERIMONIE

Nel rispetto delle misure di carattere generale sopra riportate e dei protocolli adottati per lo svolgimento dei riti (religiosi e civili), le seguenti indicazioni integrative costituiscono indirizzi specifici per i banchetti nell'ambito delle cerimonie (es. matrimoni) ed eventi analoghi (es. congressi).

- Predisporre una adeguata informazione sulle misure di prevenzione da rispettare durante l'evento.
- Mantenere l'elenco dei partecipanti per un periodo di 14 giorni.
- Riorganizzare gli spazi, per garantire l'accesso alla sede dell'evento in modo ordinato, al fine di evitare assembramenti di persone e di assicurare il mantenimento di almeno 1 metro di separazione tra gli utenti. Se possibile organizzare percorsi separati per l'entrata e per l'uscita.
- I tavoli devono essere disposti in modo da assicurare il mantenimento di almeno 1 metro di separazione tra gli ospiti, ad eccezione delle persone che in base alle disposizioni vigenti non siano soggetti al distanziamento interpersonale. Detto ultimo aspetto afferisce alla responsabilità individuale.
- Laddove possibile, privilegiare l'utilizzo degli spazi esterni (es. giardini, terrazze), sempre nel rispetto del distanziamento di almeno 1 metro.
- Assicurare adeguata pulizia e disinfezione degli ambienti interni e delle eventuali attrezzature prima di ogni utilizzo.
- Gli ospiti dovranno indossare la mascherina negli ambienti interni (quando non sono seduti al tavolo) e negli ambienti esterni (qualora non sia possibile rispettare la distanza di almeno 1 metro). Il personale di servizio a contatto con gli ospiti deve utilizzare la mascherina e deve procedere ad una frequente igiene delle mani con prodotti igienizzanti.
- È possibile organizzare una modalità a buffet mediante somministrazione da parte di personale incaricato, escludendo la possibilità per gli ospiti di toccare quanto esposto e prevedendo in ogni caso, per ospiti e personale, l'obbligo del mantenimento della distanza e l'obbligo dell'utilizzo della mascherina a protezione delle vie respiratorie. La modalità self-service può essere eventualmente consentita per buffet realizzati esclusivamente con prodotti confezionati in monodose. In particolare, la distribuzione degli alimenti dovrà avvenire con modalità organizzative che evitino la formazione di assembramenti anche attraverso una riorganizzazione degli spazi in relazione alla dimensione dei locali; dovranno essere altresì valutate idonee misure (es. segnaletica a terra, barriere, ecc.) per garantire il distanziamento interpersonale di almeno un metro durante la fila per l'accesso al buffet.
- Per eventuali esibizioni musicali da parte di professionisti, si rimanda alle indicazioni contenute nella scheda specifica. In ogni caso devono essere evitate attività e occasioni di aggregazione che non consentano il mantenimento della distanza interpersonale di almeno 1 metro.

\* La Regione Campania ritiene che la distanza di un metro vada calcolata dal tavolo.

## ATTIVITÀ TURISTICHE (stabilimenti balneari e spiagge)

---

Le presenti indicazioni si applicano agli stabilimenti balneari, alle spiagge attrezzate e alle spiagge libere.

- Predisporre una adeguata informazione sulle misure di prevenzione, comprensibile anche per i clienti di altra nazionalità. Si promuove, a tal proposito, l'accompagnamento all'ombrellone da parte di personale dello stabilimento adeguatamente preparato (steward di spiaggia) che illustri ai clienti le misure di prevenzione da rispettare.
- È necessario rendere disponibili prodotti per l'igiene delle mani per i clienti e per il personale in più punti dell'impianto
- Privilegiare l'accesso agli stabilimenti tramite prenotazione e mantenere l'elenco delle presenze per un periodo di 14 gg.
- Potrà essere rilevata la temperatura corporea, impedendo l'accesso in caso di temperatura > 37,5 °C.
- La postazione dedicata alla cassa può essere dotata di barriere fisiche (es. schermi); in alternativa il personale deve indossare la mascherina e avere a disposizione prodotti igienizzanti per l'igiene delle mani. In ogni caso, favorire modalità di pagamento elettroniche, eventualmente in fase di prenotazione.
- Riorganizzare gli spazi, per garantire l'accesso allo stabilimento in modo ordinato, al fine di evitare assembramenti di persone e di assicurare il mantenimento di almeno 1 metro di separazione tra gli utenti, ad eccezione delle persone che in base alle disposizioni vigenti non siano soggette al distanziamento interpersonale; detto ultimo aspetto afferisce alla responsabilità individuale. Se possibile organizzare percorsi separati per l'entrata e per l'uscita.
- Favorire, per quanto possibile, l'ampliamento delle zone d'ombra per prevenire gli assembramenti, soprattutto durante le ore più calde.
- Assicurare un distanziamento tra gli ombrelloni (o altri sistemi di ombreggio) in modo da garantire una superficie di almeno 10 m<sup>2</sup> per ogni ombrellone, indipendentemente dalla modalità di allestimento della spiaggia (per file orizzontali o a rombo).
- Tra le attrezzature di spiaggia (lettini, sedie a sdraio), quando non posizionate nel posto ombrellone, deve essere garantita una distanza di almeno 1,5 m.
- Regolare e frequente pulizia e disinfezione delle aree comuni, spogliatoi, cabine, docce, servizi igienici, etc., comunque assicurata dopo la chiusura dell'impianto.
- Le attrezzature come ad es. lettini, sedie a sdraio, ombrelloni etc. vanno disinfettati ad ogni cambio di persona o nucleo familiare, e in ogni caso ad ogni fine giornata.
- Per quanto riguarda le spiagge libere, si ribadisce l'importanza dell'informazione e della responsabilizzazione individuale da parte degli avventori nell'adozione di comportamenti rispettosi delle misure di prevenzione. Al fine di assicurare il rispetto della distanza di sicurezza di almeno 1 metro tra le persone e gli interventi di pulizia e disinfezione dei servizi eventualmente presenti si suggerisce la presenza di un addetto alla sorveglianza. Anche il posizionamento degli ombrelloni dovrà rispettare le indicazioni sopra riportate.
- È da vietare la pratica di attività ludico-sportive di gruppo che possono dar luogo ad assembramenti.
- Gli sport individuali che si svolgono abitualmente in spiaggia (es. racchettoni) o in acqua (es. nuoto, surf, windsurf, kitesurf) possono essere regolarmente praticati, nel rispetto delle misure di distanziamento interpersonale. Diversamente, per gli sport di squadra (es. beach-volley, beach-soccer) sarà necessario rispettare le disposizioni delle istituzioni competenti.

## ATTIVITÀ RICETTIVE

---

Le presenti indicazioni si applicano alle strutture ricettive alberghiere ed extralberghiere, agli alloggi in agriturismo, alle locazioni brevi, alle strutture turistico-ricettive all'aria aperta, ai rifugi alpini ed escursionistici e agli ostelli della gioventù. Tali indicazioni inoltre vanno integrate, in funzione dello specifico contesto, con quelle relative a ristorazione, balneazione, piscine, palestre, strutture termali e centri benessere.

### INDICAZIONI DI CARATTERE GENERALE

Le seguenti indicazioni generali sono valide per tutte le strutture ricettive; eventuali indirizzi specifici sono riportati nelle rispettive sezioni.

- Predisporre una adeguata informazione sulle misure di prevenzione, comprensibile anche per i clienti di altra nazionalità, sia mediante l'ausilio di apposita segnaletica e cartellonistica e/o sistemi audio-video, sia ricorrendo a eventuale personale addetto, incaricato di monitorare e promuovere il rispetto delle misure di prevenzione facendo anche riferimento al senso di responsabilità del visitatore stesso.
- Potrà essere rilevata la temperatura corporea, impedendo l'accesso in caso di temperatura > 37,5 °C.
- Promuovere e facilitare il rispetto della distanza interpersonale di almeno 1 metro e favorire la differenziazione dei percorsi all'interno delle strutture, con particolare attenzione alle zone di ingresso e uscita. Si suggerisce, a tal proposito, di affiggere dei cartelli informativi e/o di delimitare gli spazi (ad esempio, con adesivi da attaccare sul pavimento, palline, nastri segnapercorso, ecc.).
- Il distanziamento interpersonale non si applica ai membri dello stesso gruppo familiare o di conviventi, né alle persone che occupano la medesima camera o lo stesso ambiente per il pernottamento, né alle persone che in base alle disposizioni vigenti non sono soggetti al distanziamento interpersonale (detto ultimo aspetto afferisce alla responsabilità individuale).
- La postazione dedicata alla reception e alla cassa può essere dotata di barriere fisiche (es. schermi); in alternativa, il personale dovrà indossare la mascherina in tutte le occasioni di contatto con gli utenti. In ogni caso, favorire modalità di pagamento elettroniche e gestione delle prenotazioni online, con sistemi automatizzati di check-in e check-out ove possibile. Resta fermo l'obbligo di provvedere al riconoscimento dell'ospite in presenza, prima di effettuare la comunicazione all'autorità di pubblica sicurezza.
- Mantenere l'elenco dei soggetti alloggiati per un periodo di 14 giorni: tale adempimento si considera assolto con la notifica alloggiati all'autorità di pubblica sicurezza. In caso di utilizzo da parte dei soggetti alloggiati di servizi accessori (es. piscina, ristorante, centro benessere, etc.) non è necessario ripetere la registrazione.
- L'addetto al servizio di ricevimento deve provvedere, alla fine di ogni turno di lavoro, a pulizia e disinfezione del piano di lavoro e delle attrezzature utilizzate.
- Gli ospiti devono sempre indossare la mascherina nelle aree comuni chiuse. Negli ambienti comuni all'aperto, la mascherina deve essere indossata quando non sia possibile rispettare la distanza di almeno 1 metro, mentre il personale dipendente è tenuto sempre all'utilizzo della mascherina in presenza dei clienti e comunque in ogni circostanza in cui non sia possibile garantire la distanza interpersonale di almeno un metro.
- È necessario rendere disponibili prodotti per l'igienizzazione delle mani in varie postazioni all'interno della struttura, promuovendone l'utilizzo frequente da parte dei clienti e del personale. È consentita la messa a disposizione, possibilmente in più copie, di riviste, quotidiani e materiale informativo a favore dell'utenza per un uso comune, da consultare previa igienizzazione delle mani.
- Ogni oggetto fornito in uso dalla struttura all'ospite, dovrà essere disinfettato prima della consegna all'ospite.

- L'utilizzo degli ascensori dev'essere tale da consentire il rispetto della distanza interpersonale, pur con la mascherina, prevedendo eventuali deroghe in caso di componenti dello stesso nucleo familiare, conviventi e persone che occupano la stessa camera o lo stesso ambiente per il pernottamento, e per le persone che in base alle disposizioni vigenti non sono soggetti al distanziamento interpersonale (detto ultimo aspetto afferisce alla responsabilità individuale).
- Garantire la frequente pulizia e disinfezione di tutti gli ambienti e locali, con particolare attenzione alle aree comuni e alle superfici toccate con maggiore frequenza (corrimano, interruttori della luce, pulsanti degli ascensori, maniglie di porte e finestre, ecc.).
- Favorire il ricambio d'aria negli ambienti interni. In ragione dell'affollamento e del tempo di permanenza degli occupanti, dovrà essere verificata l'efficacia degli impianti al fine di garantire l'adeguatezza delle portate di aria esterna secondo le normative vigenti. In ogni caso, l'affollamento deve essere correlato alle portate effettive di aria esterna. Per gli impianti di condizionamento, è obbligatorio, se tecnicamente possibile, escludere totalmente la funzione di ricircolo dell'aria. In ogni caso vanno rafforzate ulteriormente le misure per il ricambio d'aria naturale e/o attraverso l'impianto, e va garantita la pulizia, ad impianto fermo, dei filtri dell'aria di ricircolo per mantenere i livelli di filtrazione/rimozione adeguati. Se tecnicamente possibile, va aumentata la capacità filtrante del ricircolo, sostituendo i filtri esistenti con filtri di classe superiore, garantendo il mantenimento delle portate. Nei servizi igienici va mantenuto in funzione continuata l'estrattore d'aria.
- Inibire l'accesso ad ambienti altamente caldo-umidi (es. bagno turco) e alla sauna. Potrà essere consentito l'accesso a tali strutture solo se inserite come servizio nelle camere per gli ospiti o mediante prenotazione con uso esclusivo, purché sia garantita aerazione, pulizia e disinfezione prima di ogni ulteriore utilizzo.

#### **STRUTTURE TURISTICO-RICETTIVE ALL'ARIA APERTA**

- Gli ospiti devono sempre utilizzare la mascherina nelle aree comuni chiuse (es. attività commerciali, spazi comuni, servizi igienici), e comunque sempre quando non sia possibile rispettare la distanza interpersonale di almeno un metro (ad eccezione degli appartenenti allo stesso nucleo familiare o dei soggetti che in ogni caso condividano gli ambienti per i pernottamenti). Durante l'attività fisica non è obbligatorio l'uso della mascherina.
- I mezzi mobili di pernottamento degli ospiti (es. tende, roulotte, camper) dovranno essere posizionati all'interno di piazzole delimitate, in modo tale da garantire il rispetto delle misure di distanziamento tra i vari equipaggi, comunque non inferiore a 3 metri tra i 2 ingressi delle unità abitative, qualora frontali. Il distanziamento di almeno 1,5 metri dovrà essere mantenuto anche nel caso di utilizzo di accessori o pertinenze (es. tavoli, sedie, lettini, sedie a sdraio).
- Raccomandazione agli occupanti della piazzola di pulire e disinfettare gli arredi esterni oltre a quelli interni.
- Per i servizi igienici ad uso comune, considerata la peculiarità degli stessi nel contesto di queste strutture, sono introdotti interventi di pulizia da effettuare almeno 2 volte al giorno. In ragione di una maggiore affluenza degli ospiti, nel caso di occupazione superiore al 70% delle piazzole sprovviste di servizi igienici presenti nella struttura (escludendo quindi case mobili, bungalow e piazzole con servizi privati), la pulizia e la disinfezione sarà effettuata almeno 3 volte al giorno.
- L'intervento di manutentori/dipendenti negli appartamenti in presenza degli ospiti dovrà essere effettuato in modo da garantire il distanziamento sociale di almeno un metro.

#### **RIFUGI ALPINI ED ESCURSIONISTICI**

- Quando possibile, l'area esterna al rifugio deve essere delimitata, consentendo un accesso regolamentato. In presenza di plateatico (tavoli, panche...) è necessario inserire un cartello che richiami le norme igieniche e le distanze di sicurezza e prevedere percorsi che non permettano l'incrocio delle persone. Per quanto concerne i rifugi

d'alta quota (situati oltre i 3000 metri di altitudine), l'area esterna non può essere considerata usufruibile in alcun modo. Pertanto, il rifugista potrà utilizzare come spazi utili soltanto quelli interni al rifugio.

- All'ingresso dell'area deve essere appostato un dispenser con disinfettante per le mani.
- Il gestore all'interno dell'area dovrà invitare gli ospiti al rispetto della distanza sociale di almeno 1 metro e all'utilizzo dei presidi personali, quali mascherine. Il distanziamento non viene applicato per i nuclei familiari, conviventi, persone che condividono la stessa camera, persone che in base alle disposizioni vigenti non sono soggetti al distanziamento interpersonale (detto ultimo aspetto afferisce alla responsabilità individuale).
- È d'obbligo usare tovaglie/tovagliette monouso e procedere alla disinfezione del tavolo e delle sedute prima del riutilizzo dei posti.
- Viene effettuato solo servizio al tavolo o per asporto.
- Una parte dei posti a sedere esterni è riservata alla ristorazione prenotata.
- Nelle aree esterne, quando è prevista una zona dedicata al pranzo al sacco, la medesima deve essere ad accesso limitato. È opportuno, ove possibile, provvedere alla copertura esterna con gazebi, tende, pensiline, limitando così l'eccessiva pressione all'entrata del rifugio.

#### **Accoglienza in rifugio**

- L'entrata in rifugio è contingentata in base al numero di persone previsto e si potrà accedere solo utilizzando i dispositivi di sicurezza previsti (mascherina).
- Non può essere effettuato servizio al banco, ma solo al tavolo.
- Ove possibile, è necessario individuare dei percorsi all'interno del rifugio che non consentano l'incrocio tra persone.
- Il pernottamento ed erogazione pasti possono essere forniti preferibilmente su prenotazione e comunque deve essere tenuta registrazione per almeno 14 giorni delle presenze.

#### **Accesso alle aree interne del rifugio**

- La movimentazione tra le stanze del rifugio avviene solo utilizzando i dispositivi di sicurezza. È fatto divieto di muoversi nella zona notte dei rifugi con gli scarponi: gli ospiti dovranno indossare ciabatte proprie.
- Nel caso in cui si raggiunga l'occupazione massima prevista dei posti a sedere per la ristorazione all'interno del rifugio, nel rispetto delle distanze di sicurezza, il gestore deve predisporre un cartello in entrata che blocchi l'accesso.
- La pulizia accurata e la disinfezione verrà realizzata almeno 2 volte al giorno. Particolare attenzione andrà dedicata alla pulizia e disinfezione dei servizi igienici, docce e lavabi in comune. In ogni caso dovranno essere consegnati o messi a disposizione dei clienti kit di pulizia e disinfezione per un uso in autonomia preliminare all'utilizzo del servizio.

#### **Camere da letto**

- All'ingresso di ogni camera deve essere previsto un dispenser di gel disinfettante.
- Il posto letto deve essere comprensivo di materasso con coprimaterasso in tessuto lavabile, set monouso composto da copri materasso e copri federa monouso, o eventualmente biancheria in tessuto lavabile a 90 °C. Rimane comunque obbligatorio l'utilizzo del sacco a pelo personale.
- Nel caso si vogliano utilizzare le lenzuola monouso, queste dovranno essere aggiuntive rispetto al coprimaterasso e al copriferda monouso.
- Nelle camere con posti letto destinati ad uso promiscuo, ovvero clienti soggetti al rispetto del distanziamento interpersonale, si dovranno adottare specifiche e più cautelative misure: garantire il distanziamento interpersonale di almeno un metro, con una distanza tra letti di 1,5 metri.

## OSTELLI DELLA GIOVENTÙ

- Quando possibile, l'area esterna all'ostello deve essere delimitata, consentendo un accesso regolamentato. In presenza di plateatico (tavoli, panche...) è necessario inserire un cartello che richiami le norme igieniche e le distanze di sicurezza e prevedere percorsi che non permettano l'incrocio delle persone.
- All'ingresso dell'area deve essere appostato un dispenser con disinfettante per le mani.
- Nelle aree esterne, quando è prevista una zona dedicata al pranzo al sacco, la medesima deve essere ad accesso limitato. È opportuno, ove possibile, provvedere alla copertura esterna con gazebo, tende, pensiline, limitando così l'eccessiva pressione all'entrata dell'ostello.

### Accoglienza in ostello

- Il pernottamento ed eventuale erogazione pasti possono essere forniti solo su prenotazione obbligatoria; deve essere tenuta registrazione per almeno 14 giorni delle presenze.

### Accesso alle aree/servizi comuni

- La movimentazione tra le stanze dell'ostello avviene solo utilizzando i dispositivi di sicurezza. È fatto divieto di muoversi nella zona notte con le proprie scarpe: gli ospiti dovranno indossare ciabatte proprie.
- Nel caso in cui si raggiunga l'occupazione massima prevista dei posti a sedere per la ristorazione all'interno dell'ostello, nel rispetto delle distanze di sicurezza, il gestore deve predisporre un cartello in entrata che blocchi l'accesso.
- Per l'accesso ai servizi igienici e docce della struttura, che dovranno essere puliti più volte al giorno, è necessario rendere disponibili prodotti per l'igienizzazione delle mani.
- Le strutture comuni (bagni, wc, docce, lavandini, lavelli), ove presenti, dovranno essere gestite per rendere possibile l'utilizzo rispettando il distanziamento interpersonale di almeno un metro ed evitare assembramenti.
- La pulizia accurata e la disinfezione verrà realizzata almeno 2 volte al giorno. Particolare attenzione andrà dedicata alla pulizia e disinfezione dei servizi igienici, docce e lavabi in comune. In ogni caso dovranno essere consegnati o messi a disposizione dei clienti kit di pulizia e disinfezione per un uso in autonomia preliminare all'utilizzo del servizio.

### Camere da letto

- All'ingresso di ogni camera ad uso promiscuo e priva di servizi igienici deve essere previsto un dispenser di gel disinfettante.
- Il posto letto deve essere comprensivo di materasso con coprimaterasso in tessuto lavabile, set monouso composto da copri materasso e copri federa monouso, o eventualmente biancheria in tessuto lavabile a 90 °C.
- Nel caso si vogliano utilizzare le lenzuola monouso, queste dovranno essere aggiuntive rispetto al coprimaterasso e al copriferda monouso.
- Nelle camere con posti letto destinati ad uso promiscuo, ovvero clienti soggetti al rispetto del distanziamento interpersonale, si dovranno adottare specifiche e più cautelative misure: garantire il distanziamento interpersonale di almeno un metro, con una distanza tra letti di 1,5 metri.

## LOCAZIONI BREVI

- Oltre al rispetto delle indicazioni di carattere generale, si raccomanda, al cambio ospite, l'accurata pulizia e disinfezione di ambienti, arredi, utensili e, laddove fornita, biancheria. Inoltre, a tutela di eventuali persone residenti o soggiornanti nel medesimo stabile nel quale si svolge l'attività di locazione breve, si suggerisce di provvedere con maggiore frequenza ad un'accurata pulizia e disinfezione anche di spazi comuni (es. ascensori, androni, scale, porte, etc). Tale ultima raccomandazione dovrà esser presa in accordo tra i condomini o, laddove presente, dall'Amministratore condominiale.

## SERVIZI ALLA PERSONA (acconciatori, estetisti e tatuatori)

---

Le presenti indicazioni si applicano al settore della cura della persona: servizi degli acconciatori, barbieri, estetisti e tatuatori.

- Predisporre una adeguata informazione sulle misure di prevenzione.
- Consentire l'accesso dei clienti solo tramite prenotazione, mantenere l'elenco delle presenze per un periodo di 14 gg.
- Potrà essere rilevata la temperatura corporea, impedendo l'accesso in caso di temperatura > 37,5 °C.
- La permanenza dei clienti all'interno dei locali è consentita limitatamente al tempo indispensabile all'erogazione del servizio o trattamento. Consentire la presenza contemporanea di un numero limitato di clienti in base alla capienza del locale (*vd. punto successivo*).
- Riorganizzare gli spazi, per quanto possibile in ragione delle condizioni logistiche e strutturali, per assicurare il mantenimento di almeno 1 metro di separazione sia tra le singole postazioni di lavoro, sia tra i clienti.
- L'area di lavoro, laddove possibile, può essere delimitata da barriere fisiche adeguate a prevenire il contagio tramite droplet.
- Nelle aree del locale, mettere a disposizione prodotti igienizzanti per l'igiene delle mani dei clienti e degli operatori, con la raccomandazione di procedere ad una frequente igiene delle mani. È consentita la messa a disposizione, possibilmente in più copie, di riviste, quotidiani e materiale informativo a favore dell'utenza per un uso comune, da consultare previa igienizzazione delle mani.
- L'operatore e il cliente, per tutto il tempo in cui, per l'espletamento della prestazione, devono mantenere una distanza inferiore a 1 metro devono indossare, compatibilmente con lo specifico servizio, una mascherina a protezione delle vie aeree (fatti salvi, per l'operatore, eventuali dispositivi di protezione individuale ad hoc come la mascherina FFP2 o la visiera protettiva, i guanti, il grembiule monouso, etc., associati a rischi specifici propri della mansione).
- In particolare per i servizi di estetica e per i tatuatori, nell'erogazione della prestazione che richiede una distanza ravvicinata, l'operatore deve indossare la visiera protettiva e mascherina FFP2 senza valvola.
- L'operatore deve procedere ad una frequente igiene delle mani con prodotti igienizzanti (prima e dopo ogni servizio reso al cliente) e utilizzare camici/grembiuli possibilmente monouso per gli estetisti. I guanti devono essere diversificati fra quelli utilizzati nel trattamento da quelli usualmente utilizzati nel contesto ambientale.
- Assicurare una adeguata pulizia e disinfezione delle superfici di lavoro prima di servire un nuovo cliente e una adeguata disinfezione delle attrezzature e accessori. Disinfezione delle postazioni di lavoro dopo ogni cliente. Assicurare regolare pulizia e disinfezione dei servizi igienici.
- Favorire il ricambio d'aria negli ambienti interni. In ragione dell'affollamento e del tempo di permanenza degli occupanti, dovrà essere verificata l'efficacia degli impianti al fine di garantire l'adeguatezza delle portate di aria esterna secondo le normative vigenti. In ogni caso, l'affollamento deve essere correlato alle portate effettive di aria esterna. Per gli impianti di condizionamento, è obbligatorio, se tecnicamente possibile, escludere totalmente la funzione di ricircolo dell'aria. In ogni caso vanno rafforzate ulteriormente le misure per il ricambio d'aria naturale e/o attraverso l'impianto, e va garantita la pulizia, ad impianto fermo, dei filtri dell'aria di ricircolo per mantenere i livelli di filtrazione/rimozione adeguati. Se tecnicamente possibile, va aumentata la capacità filtrante del ricircolo, sostituendo i filtri esistenti con filtri di classe superiore, garantendo il mantenimento delle portate. Nei servizi igienici va mantenuto in funzione continuata l'estrattore d'aria.
- Inibire l'accesso ad ambienti altamente caldo-umidi (es. bagno turco) e alla sauna. Potrà essere consentito l'accesso a tali strutture solo mediante prenotazione con uso esclusivo, purché sia garantita aerazione, pulizia e disinfezione prima di ogni ulteriore utilizzo.

- La postazione dedicata alla cassa può essere dotata di barriere fisiche (es. schermi); in alternativa il personale deve indossare la mascherina e avere a disposizione prodotti igienizzanti per le mani. In ogni caso, favorire modalità di pagamento elettroniche, eventualmente in fase di prenotazione.
- Nei centri massaggi e centri abbronzatura, organizzare gli spazi e le attività nelle aree spogliatoi e docce in modo da assicurare le distanze di almeno 1 metro (ad esempio prevedere postazioni d'uso alternate o separate da apposite barriere). In tutti gli spogliatoi o negli spazi dedicati al cambio, gli indumenti e oggetti personali devono essere riposti dentro la borsa personale, anche qualora depositati negli appositi armadietti; si raccomanda di non consentire l'uso promiscuo degli armadietti e di mettere a disposizione sacchetti per riporre i propri effetti personali.
- E' consentito praticare massaggi senza guanti, purché l'operatore prima e dopo ogni cliente proceda al lavaggio e alla disinfezione delle mani e dell'avambraccio e comunque, durante il massaggio, non si tocchi mai viso, naso, bocca e occhi. Tale raccomandazione vale anche in caso di utilizzo di guanti monouso.
- Il cliente deve utilizzare mascherina a protezione delle vie aeree durante il massaggio.
- Il cliente accede alla doccia abbronzante munito di calzari adeguati al contesto.
- La doccia abbronzante tra un cliente ed il successivo deve essere adeguatamente aerata ed essere altresì pulita e disinfettata la tastiera di comando.
- Sui lettini, abbronzanti e per il massaggio, evitare l'uso promiscuo di oggetti e biancheria: la struttura fornisce al cliente tutto l'occorrente al servizio. Anche tali lettini devono essere puliti e disinfettati tra un cliente e il successivo.
- La biancheria deve essere lavata con acqua calda (70-90 °C) e normale detersivo per bucato; in alternativa, lavaggio a bassa temperatura con candeggina o altri prodotti disinfettanti.



## COMMERCIO AL DETTAGLIO

---

Le presenti indicazioni si applicano al settore del commercio al dettaglio.

- Predisporre una adeguata informazione sulle misure di prevenzione.
- In particolar modo per supermercati e centri commerciali, potrà essere rilevata la temperatura corporea, impedendo l'accesso in caso di temperatura > 37,5 °C.
- Prevedere regole di accesso, in base alle caratteristiche dei singoli esercizi, in modo da evitare assembramenti e assicurare il mantenimento di almeno 1 metro di separazione tra i clienti.
- Garantire un'ampia disponibilità e accessibilità a sistemi per l'igiene delle mani con prodotti igienizzanti, promuovendone l'utilizzo frequente da parte dei clienti e degli operatori.
- Nel caso di acquisti con scelta in autonomia e manipolazione del prodotto da parte del cliente, dovrà essere resa obbligatoria la disinfezione delle mani prima della manipolazione della merce. In alternativa, dovranno essere messi a disposizione della clientela guanti monouso da utilizzare obbligatoriamente.
- I clienti devono sempre indossare la mascherina, così come i lavoratori in tutte le occasioni di interazione con i clienti.
- L'addetto alla vendita deve procedere ad una frequente igiene delle mani con prodotti igienizzanti (prima e dopo ogni servizio reso al cliente).
- Assicurare la pulizia e la disinfezione quotidiana delle aree comuni.
- Favorire il ricambio d'aria negli ambienti interni. In ragione dell'affollamento e del tempo di permanenza degli occupanti, dovrà essere verificata l'efficacia degli impianti al fine di garantire l'adeguatezza delle portate di aria esterna secondo le normative vigenti. In ogni caso, l'affollamento deve essere correlato alle portate effettive di aria esterna. Per gli impianti di condizionamento, è obbligatorio, se tecnicamente possibile, escludere totalmente la funzione di ricircolo dell'aria. In ogni caso vanno rafforzate ulteriormente le misure per il ricambio d'aria naturale e/o attraverso l'impianto, e va garantita la pulizia, ad impianto fermo, dei filtri dell'aria di ricircolo per mantenere i livelli di filtrazione/rimozione adeguati. Se tecnicamente possibile, va aumentata la capacità filtrante del ricircolo, sostituendo i filtri esistenti con filtri di classe superiore, garantendo il mantenimento delle portate. Nei servizi igienici va mantenuto in funzione continuata l'estrattore d'aria.
- La postazione dedicata alla cassa può essere dotata di barriere fisiche (es. schermi); in alternativa il personale deve indossare la mascherina e avere a disposizione prodotti igienizzanti per l'igiene delle mani. In ogni caso, favorire modalità di pagamento elettroniche.

## COMMERCIO AL DETTAGLIO SU AREE PUBBLICHE (mercati e mercatini degli hobbisti)

---

Le presenti indicazioni si applicano alle attività di commercio al dettaglio su aree pubbliche che si possono considerare ordinarie per la loro frequenza di svolgimento, la cui regolamentazione è competenza dei Comuni, che devono:

- assicurare, tenendo in considerazione la localizzazione, le caratteristiche degli specifici contesti urbani, logistici e ambientali, la maggiore o minore frequentazione dell'area mercatale, la riorganizzazione degli spazi, anche mediante segnaletica a terra, per consentire l'accesso in modo ordinato e, se del caso, contingentato, al fine di evitare assembramenti di persone e di assicurare il mantenimento di almeno 1 metro di separazione tra gli utenti, ad eccezione dei componenti dello stesso nucleo familiare o conviventi o per le persone che in base alle disposizioni vigenti non siano soggette al distanziamento interpersonale. Detto aspetto afferisce alla responsabilità individuale;
- verificare, mediante adeguati controlli, l'utilizzo di mascherine sia da parte degli operatori che da parte dei clienti, e la messa a disposizione, da parte degli operatori, di prodotti igienizzanti per le mani, in particolare accanto ai sistemi di pagamento;
- assicurare un'adeguata informazione per garantire il distanziamento dei clienti in attesa di entrata: posizionamento all'accesso dei mercati di cartelli almeno in lingua italiana e inglese per informare la clientela sui corretti comportamenti.
- assicurare maggiore distanziamento dei posteggi ed a tal fine, ove necessario e possibile, ampliamento dell'area mercatale;
- individuare un'area di rispetto per ogni posteggio in cui limitare la concentrazione massima di clienti compresenti, nel rispetto della distanza interpersonale di un metro.

Qualora, per ragioni di indisponibilità di ulteriori spazi da destinare all'area mercatale, non sia possibile garantire le prescrizioni di cui agli ultimi due punti, i Comuni potranno contingentare l'ingresso all'area stessa al fine del rispetto della distanza interpersonale di un metro.

Ove ne ricorra l'opportunità, i Comuni potranno altresì valutare di sospendere la vendita di beni usati.

### MISURE A CARICO DEL TITOLARE DI POSTEGGIO

- pulizia e disinfezione quotidiana delle attrezzature prima dell'avvio delle operazioni di mercato di vendita;
- è obbligatorio l'uso delle mascherine, mentre l'uso dei guanti può essere sostituito da una igienizzazione frequente delle mani
- messa a disposizione della clientela di prodotti igienizzanti per le mani in ogni banco;
- rispetto del distanziamento interpersonale di almeno un metro.
- Rispetto del distanziamento interpersonale di almeno un metro dagli altri operatori anche nelle operazioni di carico e scarico;
- Nel caso di acquisti con scelta in autonomia e manipolazione del prodotto da parte del cliente, dovrà essere resa obbligatoria la disinfezione delle mani prima della manipolazione della merce. In alternativa, dovranno essere messi a disposizione della clientela guanti monouso da utilizzare obbligatoriamente.
- in caso di vendita di beni usati: pulizia e disinfezione dei capi di abbigliamento e delle calzature prima che siano poste in vendita.

## UFFICI APERTI AL PUBBLICO

---

Le presenti indicazioni si applicano al settore degli uffici, pubblici e privati, degli studi professionali e dei servizi amministrativi che prevedono accesso del pubblico.

- Predisporre una adeguata informazione sulle misure di prevenzione.
- Potrà essere rilevata la temperatura corporea, impedendo l'accesso in caso di temperatura > 37,5 °C.
- Promuovere il contatto con i clienti, laddove possibile, tramite modalità di collegamento a distanza e soluzioni innovative tecnologiche.
- Favorire l'accesso dei clienti solo tramite prenotazione, consentendo la presenza contemporanea di un numero limitato di clienti in base alla capienza del locale (*vd. punto successivo*).
- Riorganizzare gli spazi, per quanto possibile in ragione delle condizioni logistiche e strutturali, per assicurare il mantenimento di almeno 1 metro di separazione sia tra le singole postazioni di lavoro, sia tra i clienti (ed eventuali accompagnatori) in attesa. Dove questo non può essere garantito dovrà essere utilizzata la mascherina a protezione delle vie aeree.
- L'area di lavoro, laddove possibile, può essere delimitata da barriere fisiche adeguate a prevenire il contagio tramite droplet.
- Nelle aree di attesa, mettere a disposizione prodotti igienizzanti per l'igiene delle mani dei clienti, con la raccomandazione di procedere ad una frequente igiene delle mani. È consentita la messa a disposizione, possibilmente in più copie, di riviste, quotidiani e materiale informativo a favore dell'utenza per un uso comune, da consultare previa igienizzazione delle mani.
- L'attività di front office per gli uffici ad alto afflusso di clienti esterni può essere svolta esclusivamente nelle postazioni dedicate e dotate di vetri o pareti di protezione.
- L'operatore deve procedere ad una frequente igiene delle mani con prodotti igienizzanti (prima e dopo ogni servizio reso al cliente).
- Per le riunioni (con utenti interni o esterni) vengono prioritariamente favorite le modalità a distanza; in alternativa, dovrà essere garantito il rispetto del mantenimento della distanza interpersonale di almeno 1 metro e, in caso sia prevista una durata prolungata, anche l'uso della mascherina.
- Assicurare una adeguata pulizia delle superfici di lavoro prima di servire un nuovo cliente e una adeguata disinfezione delle attrezzature.
- Favorire il ricambio d'aria negli ambienti interni. In ragione dell'affollamento e del tempo di permanenza degli occupanti, dovrà essere verificata l'efficacia degli impianti al fine di garantire l'adeguatezza delle portate di aria esterna secondo le normative vigenti. In ogni caso, l'affollamento deve essere correlato alle portate effettive di aria esterna. Per gli impianti di condizionamento, è obbligatorio, se tecnicamente possibile, escludere totalmente la funzione di ricircolo dell'aria. In ogni caso vanno rafforzate ulteriormente le misure per il ricambio d'aria naturale e/o attraverso l'impianto, e va garantita la pulizia, ad impianto fermo, dei filtri dell'aria di ricircolo per mantenere i livelli di filtrazione/rimozione adeguati. Se tecnicamente possibile, va aumentata la capacità filtrante del ricircolo, sostituendo i filtri esistenti con filtri di classe superiore, garantendo il mantenimento delle portate. Nei servizi igienici va mantenuto in funzione continuata l'estrattore d'aria.

## PISCINE

---

Le presenti indicazioni si applicano alle piscine pubbliche e alle piscine finalizzate ad uso collettivo inserite in strutture già adibite in via principale ad altre attività ricettive (es. pubblici esercizi, agrituristiche, camping, etc.) ove sia consentito l'uso natatorio. Sono escluse le piscine ad usi speciali di cura, di riabilitazione e termale, nonché le piscine inserite in parchi tematici o strutture ricettive, balneari o di ristorazione ove non sia consentita l'attività natatoria, alle quali trova applicazione, limitatamente all'indice di affollamento, quanto previsto per le piscine termali nella specifica scheda.

- Predisporre una adeguata informazione sulle misure di prevenzione. I frequentatori devono rispettare rigorosamente le indicazioni impartite dagli istruttori e assistenti ai bagnanti. Il gestore dovrà prevedere opportuna segnaletica, incentivando la divulgazione dei messaggi attraverso monitor e/o maxi-schermi, per facilitare la gestione dei flussi e la sensibilizzazione riguardo i comportamenti, mediante adeguata segnaletica.
- Potrà essere rilevata la temperatura corporea, impedendo l'accesso in caso di temperatura > 37,5 °C.
- Divieto di accesso del pubblico alle tribune. Divieto di manifestazioni, eventi, feste e intrattenimenti.
- Redigere un programma delle attività il più possibile pianificato in modo da dissuadere eventuali condizioni di aggregazioni e da regolamentare i flussi degli spazi di attesa e nelle varie aree per favorire il rispetto del distanziamento sociale di almeno 1 metro, ad eccezione delle persone che in base alle disposizioni vigenti non siano soggette al distanziamento interpersonale; detto ultimo aspetto afferisce alla responsabilità individuale. Se possibile prevedere percorsi divisi per l'ingresso e l'uscita.
- Privilegiare l'accesso agli impianti tramite prenotazione e mantenere l'elenco delle presenze per un periodo di 14 giorni.
- Organizzare gli spazi e le attività nelle aree spogliatoi e docce in modo da assicurare le distanze di almeno 1 metro (ad esempio prevedere postazioni d'uso alternate o separate da apposite barriere).
- Tutti gli indumenti e oggetti personali devono essere riposti dentro la borsa personale, anche qualora depositati negli appositi armadietti; si raccomanda di non consentire l'uso promiscuo degli armadietti e di mettere a disposizione sacchetti per riporre i propri effetti personali.
- Dotare l'impianto/struttura di dispenser con prodotti igienizzanti per l'igiene delle mani dei frequentatori/clienti/ospiti in punti ben visibili all'entrata, prevedendo l'obbligo di frizionarsi le mani già in entrata. Altresì prevedere i dispenser nelle aree di frequente transito, nell'area solarium o in aree strategiche in modo da favorire da parte dei frequentatori l'igiene delle mani
- La densità di affollamento in vasca è calcolata con un indice di 7 mq di superficie di acqua a persona. Per le aree solarium e verdi, assicurare un distanziamento tra gli ombrelloni (o altri sistemi di ombreggio) in modo da garantire una superficie di almeno 10 m<sup>2</sup> per ogni ombrellone; tra le attrezzature (lettini, sedie a sdraio), quando non posizionate nel posto ombrellone, deve essere garantita una distanza di almeno 1,5 m. Il gestore pertanto è tenuto, in ragione delle aree a disposizione, a calcolare e a gestire le entrate dei frequentatori nell'impianto in base agli indici sopra riportati.
- Al fine di assicurare un livello di protezione dall'infezione assicurare l'efficacia della filiera dei trattamenti dell'acqua e il limite del parametro cloro attivo libero in vasca compreso tra 1,0 - 1,5 mg/l; cloro combinato ≤ 0,40 mg/l; pH 6.5 – 7.5. Si fa presente che detti limiti devono rigorosamente essere assicurati in presenza di bagnanti. La frequenza dei controlli sul posto dei parametri di cui sopra è non meno di due ore. Dovranno tempestivamente essere adottate tutte le misure di correzione in caso di non conformità, come pure nell'approssimarsi del valore al limite tabellare.
- Prima dell'apertura della vasca dovrà essere confermata l'idoneità dell'acqua alla balneazione a seguito dell'effettuazione delle analisi di tipo chimico e microbiologico dei parametri di cui alla tabella A dell'allegato 1 all'Accordo Stato Regioni e PP.AA. 16.01.2003, effettuate da apposito laboratorio. Le analisi di laboratorio dovranno essere ripetute durante tutta l'apertura della piscina al pubblico a cadenza mensile, salvo necessità sopraggiunte, anche a seguito di eventi occorsi in piscina, che possono prevedere una frequenza più ravvicinata.
- Si rammentano le consuete norme di sicurezza igienica in acqua di piscina: prima di entrare nell'acqua di vasca provvedere ad una accurata doccia saponata su tutto il corpo; è obbligatorio l'uso della cuffia; è vietato sputare, soffiarsi il naso, urinare in acqua; ai bambini molto piccoli far indossare i pannolini contenitivi.

- Regolare e frequente pulizia e disinfezione delle aree comuni, spogliatoi, cabine, docce, servizi igienici, cabine, attrezzature (sdraio, sedie, lettini, incluse attrezzature galleggianti, natanti etc.).
- Favorire il ricambio d'aria negli ambienti interni. In ragione dell'affollamento e del tempo di permanenza degli occupanti, dovrà essere verificata l'efficacia degli impianti al fine di garantire l'adeguatezza delle portate di aria esterna secondo le normative vigenti. In ogni caso, l'affollamento deve essere correlato alle portate effettive di aria esterna. Per gli impianti di condizionamento, è obbligatorio, se tecnicamente possibile, escludere totalmente la funzione di ricircolo dell'aria. In ogni caso vanno rafforzate ulteriormente le misure per il ricambio d'aria naturale e/o attraverso l'impianto, e va garantita la pulizia, ad impianto fermo, dei filtri dell'aria di ricircolo per mantenere i livelli di filtrazione/rimozione adeguati. Se tecnicamente possibile, va aumentata la capacità filtrante del ricircolo, sostituendo i filtri esistenti con filtri di classe superiore, garantendo il mantenimento delle portate. Nei servizi igienici va mantenuto in funzione continuata l'estrattore d'aria.
- Le attrezzature come ad es. lettini, sedie a sdraio, ombrelloni etc. vanno disinfettati ad ogni cambio di persona o nucleo familiare. Diversamente la disinfezione deve essere garantita ad ogni fine giornata. Evitare l'uso promiscuo di oggetti e biancheria: l'utente dovrà accedere alla piscina munito di tutto l'occorrente.
- Le piscine finalizzate a gioco acquatico in virtù della necessità di contrastare la diffusione del virus, vengano convertite in vasche per la balneazione. Qualora il gestore sia in grado di assicurare i requisiti nei termini e nei modi del presente documento, attenendosi al distanziamento sociale, l'indicatore di affollamento in vasca, i limiti dei parametri nell'acqua, sono consentite le vasche torrente, toboga, scivoli morbidi.
- Per piscine ad uso collettivo inserite in strutture già adibite in via principale ad altre attività ricettive (es. pubblici esercizi, agrituristiche, camping, etc.) valgono le disposizioni del presente documento, opportunamente vagliate e modulate in relazione al contesto, alla tipologia di piscine, all'afflusso clienti, alle altre attività presenti etc.
- Si raccomanda ai genitori/accompagnatori di avere cura di sorvegliare i bambini per il rispetto del distanziamento e delle norme igienico-comportamentali compatibilmente con il loro grado di autonomia e l'età degli stessi.
- Le vasche che non consentono il rispetto delle indicazioni suesposte per inefficacia dei trattamenti (es. piscine gonfiabili), mantenimento del disinfettante cloro attivo libero, o le distanze devono essere interdette all'uso. Pertanto si suggerisce particolare rigoroso monitoraggio nei confronti delle vasche per bambini.
- Tutte le misure dovranno essere integrate nel documento di autocontrollo in un apposito allegato aggiuntivo dedicato al contrasto dell'infezione da SARS-CoV-2.
- Per quanto riguarda le piscine alimentate ad acqua di mare, ove previsto, mantenere la concentrazione di disinfettante nell'acqua, nei limiti raccomandati e nel rispetto delle norme e degli standard internazionali, preferibilmente nei limiti superiori della portata. In alternativa, attivare i trattamenti fisici ai limiti superiori della portata o il massimo ricambio dell'acqua in vasca sulla base della portata massima della captazione.

## PALESTRE

---

Le presenti indicazioni si applicano a enti locali e soggetti pubblici e privati titolari di palestre, comprese le attività fisiche con modalità a corsi (senza contatto fisico interpersonale).

- Predisporre una adeguata informazione sulle tutte le misure di prevenzione da adottare.
- Redigere un programma delle attività il più possibile pianificato (es. con prenotazione) e regolamentare gli accessi in modo da evitare condizioni di assembramento e aggregazioni; mantenere l'elenco delle presenze per un periodo di 14 giorni.
- Potrà essere rilevata la temperatura corporea, impedendo l'accesso in caso di temperatura > 37,5 °C.
- Organizzare gli spazi negli spogliatoi e docce in modo da assicurare le distanze di almeno 1 metro (ad esempio prevedere postazioni d'uso alternate o separate da apposite barriere), anche regolamentando l'accesso agli stessi.
- Regolamentare i flussi, gli spazi di attesa, l'accesso alle diverse aree, il posizionamento di attrezzi e macchine, anche delimitando le zone, al fine di garantire la distanza di sicurezza:
  - almeno 1 metro per le persone mentre non svolgono attività fisica,
  - almeno 2 metri durante l'attività fisica (con particolare attenzione a quella intensa).
- Dotare l'impianto/struttura di dispenser con prodotti igienizzanti per l'igiene delle mani dei frequentatori/clienti/ospiti in punti ben visibili, prevedendo l'obbligo dell'igiene delle mani all'ingresso e in uscita.
- Dopo l'utilizzo da parte di ogni singolo soggetto, il responsabile della struttura assicura la disinfezione della macchina o degli attrezzi usati.
- Gli attrezzi e le macchine che non possono essere disinfettati non devono essere usati.
- Garantire la frequente pulizia e disinfezione dell'ambiente, di attrezzi e macchine (anche più volte al giorno ad esempio tra un turno di accesso e l'altro), e comunque la disinfezione di spogliatoi (compresi armadietti) a fine giornata.
- Non condividere borse, bicchieri e bottiglie e non scambiare con altri utenti oggetti quali asciugamani, accappatoi o altro.
- Utilizzare in palestra apposite calzature previste esclusivamente a questo scopo.
- Tutti gli indumenti e oggetti personali devono essere riposti dentro la borsa personale, anche qualora depositati negli appositi armadietti; si raccomanda di non consentire l'uso promiscuo degli armadietti e di mettere a disposizione sacchetti per riporre i propri effetti personali.
- Favorire il ricambio d'aria negli ambienti interni. In ragione dell'affollamento e del tempo di permanenza degli occupanti, dovrà essere verificata l'efficacia degli impianti al fine di garantire l'adeguatezza delle portate di aria esterna secondo le normative vigenti. In ogni caso, l'affollamento deve essere correlato alle portate effettive di aria esterna. Per gli impianti di condizionamento, è obbligatorio, se tecnicamente possibile, escludere totalmente la funzione di ricircolo dell'aria. In ogni caso vanno rafforzate ulteriormente le misure per il ricambio d'aria naturale e/o attraverso l'impianto, e va garantita la pulizia, ad impianto fermo, dei filtri dell'aria di ricircolo per mantenere i livelli di filtrazione/rimozione adeguati. Se tecnicamente possibile, va aumentata la capacità filtrante del ricircolo, sostituendo i filtri esistenti con filtri di classe superiore, garantendo il mantenimento delle portate. Nei servizi igienici va mantenuto in funzione continuata l'estrattore d'aria.
- Tutti gli indumenti e oggetti personali devono essere riposti dentro la borsa personale, anche qualora depositati negli appositi armadietti; si raccomanda di non consentire l'uso promiscuo degli armadietti e di mettere a disposizione sacchetti per riporre i propri effetti personali.

## MANUTENZIONE DEL VERDE

---

- La consegna a domicilio del cliente di piante e fiori per piantumazioni deve avvenire nel rispetto delle indicazioni fornite in relazione al trasporto dei prodotti. Se il personale effettua la consegna del prodotto, vige l'obbligo di mascherina (se non è possibile rispettare la distanza di almeno 1 metro) e di guanti.
- Tutte le operazioni di pulizia devono essere effettuate indossando dispositivi di protezione (mascherina, guanti, occhiali) e aerando i locali chiusi, individuando il personale dedicato (lavoratori della stessa azienda o personale esterno).
- Le operazioni di pulizia di tutte le superfici (in particolare all'interno dei locali spogliatoi, dei servizi igienici e negli altri luoghi o spazi comuni) dovranno avere cadenza giornaliera utilizzando comuni detergenti; mezzi di trasporto, macchine (trattori con uomo a bordo o senza uomo a bordo, PLE) e attrezzature dovranno avere cadenza giornaliera utilizzando comuni detergenti.
- Le operazioni di disinfezione periodica devono interessare spogliatoi, servizi igienici e spazi comuni, comprese le macchine e le attrezzature (PLE, motoseghe, decespugliatori, rasaerba, scale, forbici) con particolare attenzione se a noleggio.
- L'azienda dovrà mettere a disposizione idonei mezzi detergenti, dovrà inoltre rendere disponibile all'interno dei locali e degli automezzi utilizzati per raggiungere i cantieri i dispenser di prodotti igienizzanti per le mani.
- Deve essere regolamentato l'accesso agli spazi comuni (quali, ad esempio, spogliatoi, zona pausa caffè) limitando il numero delle presenze contemporanee ed il tempo di permanenza, con il rispetto in ogni caso del criterio della distanza di almeno 1 metro fra le persone.
- Relativamente alla protezione delle mani, in considerazione del rischio aggiuntivo derivante da un errato impiego di tali dispositivi, si ritiene più protettivo consentire di lavorare senza guanti monouso e disporre il lavaggio frequente delle mani con prodotti igienizzanti secondo opportune procedure aziendali (fatti salvi i casi di rischio specifico associati alla mansione specifica o di probabile contaminazione delle superfici).
- Allestimento del cantiere: i lavoratori in tutte le fasi di delimitazione del cantiere, apposizione segnaletica, scarico materiali e attrezzature devono mantenere le distanze di sicurezza. Il distanziamento attraverso l'apposizione di idonea segnaletica e/o recinzione di cantiere deve essere garantito anche nei confronti di committenti e/o cittadini.
- Operazioni di potatura o abbattimento alberi: l'operatore alla guida del trattore o macchine semoventi cabinate deve trovarsi da solo, sia durante le fasi di spostamento sia durante le fasi di lavorazione. Evitare se possibile l'uso promiscuo di macchine semoventi cabinate o, preliminarmente, effettuare la pulizia e disinfezione della cabina e delle superfici della macchina. Anche nel caso di uso promiscuo delle attrezzature, ad esempio motoseghe, si consiglia, preliminarmente, la disinfezione delle parti che possono veicolare il contagio.
- Attività di sfalcio, piantumazione, creazione e cura di aree verdi: evitare se possibile l'uso promiscuo di trattori o macchine semoventi quali escavatori, preliminarmente effettuare la pulizia e la disinfezione delle superfici delle attrezzature.

## MUSEI, ARCHIVI E BIBLIOTECHE

---

Le presenti indicazioni si applicano per enti locali e soggetti pubblici e privati titolari di musei, archivi e biblioteche e altri luoghi della cultura.

- Predisporre una adeguata informazione sulle tutte le misure di prevenzione da adottare.
- Definire uno specifico piano di accesso per i visitatori (giorni di apertura, orari, numero massimo visitatori, sistema di prenotazione, etc.) che dovrà essere esposto e comunque comunicato ampiamente (es. canali sociali, sito web, comunicati stampa).
- Potrà essere rilevata la temperatura corporea, impedendo l'accesso in caso di temperatura > 37,5 °C.
- I visitatori devono sempre indossare la mascherina.
- Il personale lavoratore deve indossare la mascherina a protezione delle vie aeree sempre quando in presenza di visitatori e comunque quando non è possibile garantire un distanziamento interpersonale di almeno 1 metro.
- L'area di contatto tra personale e utenza all'ingresso, laddove possibile, può essere delimitata da barriere fisiche adeguate a prevenire il contagio tramite droplet.
- In tutti i locali mettere a disposizione prodotti igienizzanti per l'igiene delle mani.
- Redigere un programma degli accessi pianificato (es. con prenotazione online o telefonica) che preveda il numero massimo di visitatori presenti e regolamentare gli accessi in modo da evitare condizioni di assembramento e aggregazione.
- Quando opportuno, predisporre percorsi ed evidenziare le aree, anche con segnaletica sul pavimento, per favorire il distanziamento interpersonale e che prevedano una separazione tra ingresso e uscita.
- Assicurare una adeguata pulizia e disinfezione delle superfici e degli ambienti, con particolare attenzione a quelle toccate con maggiore frequenza (es. maniglie, interruttori, corrimano, etc.). Assicurare regolare pulizia e disinfezione dei servizi igienici. La pulizia di ambienti ove siano esposti, conservati o stoccati beni culturali, devono essere garantiti con idonee procedure e prodotti
- Favorire il ricambio d'aria negli ambienti interni. In ragione dell'affollamento e del tempo di permanenza degli occupanti, dovrà essere verificata l'efficacia degli impianti al fine di garantire l'adeguatezza delle portate di aria esterna secondo le normative vigenti. In ogni caso, l'affollamento deve essere correlato alle portate effettive di aria esterna. Per gli impianti di condizionamento, è obbligatorio, se tecnicamente possibile, escludere totalmente la funzione di ricircolo dell'aria. In ogni caso vanno rafforzate ulteriormente le misure per il ricambio d'aria naturale e/o attraverso l'impianto, e va garantita la pulizia, ad impianto fermo, dei filtri dell'aria di ricircolo per mantenere i livelli di filtrazione/rimozione adeguati. Se tecnicamente possibile, va aumentata la capacità filtrante del ricircolo, sostituendo i filtri esistenti con filtri di classe superiore, garantendo il mantenimento delle portate. Nei servizi igienici va mantenuto in funzione continuata l'estrattore d'aria.
- L'utilizzo di ascensori, dove possibile, va limitato e riservato a persone con disabilità motoria.
- Nei guardaroba, gli indumenti e oggetti personali devono essere riposti in appositi sacchetti porta abiti e simili.
- Eventuali audioguide o supporti informativi potranno essere utilizzati solo se adeguatamente disinfettati al termine di ogni utilizzo. Favorire l'utilizzo di dispositivi personali per la fruizione delle informazioni.
- Eventuali attività divulgative dovranno tenere conto delle regole di distanziamento sociale e si suggerisce di organizzare le stesse attraverso turni, preventivamente programmati e privilegiando gli spazi aperti.
- Per quanto concerne il trattamento di fondi documentari e collezioni librerie, non potendo essere sottoposti a procedure di disinfezione poiché dannosi per gli stessi, si rimanda alle procedure di stoccaggio in isolamento degli stessi dopo il loro utilizzo.



## ATTIVITÀ FISICA ALL'APERTO

---

Le presenti indicazioni si applicano a tutti gli impianti sportivi dove si pratica attività all'aperto che hanno strutture di servizio al chiuso (reception, deposito attrezzi, sala ricezione, spogliatoi, direzione gara, etc).

- Predisporre una adeguata informazione sulle misure di prevenzione.
- Redigere un programma delle attività il più possibile pianificato in modo da dissuadere eventuali condizioni di aggregazioni regolamentare i flussi degli spazi di attesa e nelle varie aree in modo da evitare assembramenti e garantire il distanziamento interpersonale.
- Potrà essere rilevata la temperatura corporea, impedendo l'accesso in caso di temperatura > 37,5°C.
- Distanziare attrezzi e macchine per garantire gli spazi necessari per il rispetto della distanza di sicurezza delimitando le zone di rispetto e i percorsi con distanza minima fra le persone non inferiore a 1 metro mentre non si svolge attività fisica, se non può essere rispettata bisogna indossare la mascherina. Durante l'attività fisica (con particolare attenzione a quella intensa) è necessario mantenere una separazione di almeno 2 metri.
- Presenza di personale formato per verificare e indirizzare gli utenti al rispetto di tutte le norme igieniche e distanziamento sociale.
- Pulizia e disinfezione dell'ambiente e di attrezzi e macchine al termine di ogni seduta di allenamento individuale
- Gli attrezzi e le macchine che non possono essere disinfettati non devono essere usati.
- Per gli utenti è obbligatoria l'igiene delle mani prima e dopo l'accesso.
- Non condividere borracce, bicchieri e bottiglie e non scambiare con altri utenti oggetti quali asciugamani, accappatoi o altro.
- Fare in modo che ogni praticante possa disporre di prodotti per la disinfezione e in quantità adeguata (in prossimità di ciascuna macchina o set di attrezzi) affinché, prima e dopo ogni esercizio, possa effettuare in autonomia la disinfezione della macchina o degli attrezzi usati.

## NOLEGGIO VEICOLI E ALTRE ATTREZZATURE

---

Le presenti indicazioni si applicano ai servizi di noleggio, pubblici e privati.

- Garantire un'adeguata informazione e sensibilizzazione degli utenti sulle misure igieniche e comportamentali utili a contenere la trasmissione del SARS-CoV-2, anche facendo appello al senso di responsabilità individuale. I messaggi devono essere comprensibili ad eventuali utenti di altra nazionalità e possono essere veicolati attraverso apposita segnaletica e cartellonistica, consegna di informative, promozione e rinforzo del rispetto delle misure igieniche da parte del personale addetto.
- Consentire l'accesso al servizio solo tramite prenotazione, tramite modalità di collegamento a distanza e app dedicate; favorire modalità di pagamento elettronico.
- È raccomandata la rilevazione della temperatura corporea al momento dell'accesso presso la struttura commerciale ove avviene il servizio di noleggio.
- Negli uffici/locali/aree all'aperto, mettere a disposizione prodotti igienizzanti per l'igiene delle mani degli utenti.
- Negli uffici/locali/aree all'aperto evitare assembramenti degli utenti, predisponendo percorsi guidati di distanziamento per assicurare il mantenimento di almeno 1 metro di distanza tra noleggiatore ed utente.
- L'utilizzo di mascherine a protezione delle vie respiratorie è obbligatorio in tutti i locali chiusi accessibili al pubblico e comunque in tutte le occasioni in cui non sia possibile garantire continuativamente il mantenimento della distanza di sicurezza interpersonale, fatte salve le eccezioni previste dalle disposizioni vigenti (bambini di età inferiore a 6 anni, soggetti con disabilità non compatibili con l'uso continuativo della mascherina e soggetti che interagiscono con i predetti).
- Le postazioni di lavoro del personale addetto possono essere delimitate da barriere fisiche adeguate a prevenire il contagio tramite droplet.
- Per quanto riguarda il microclima degli uffici/locali, è fondamentale garantire condizioni di adeguato ricambio dell'aria indoor:
  - Garantire una frequente manutenzione/sostituzione dei pacchi filtranti dell'aria in ingresso (eventualmente anche adottando pacchi filtranti più efficienti)
  - Relativamente agli impianti di riscaldamento/raffrescamento che fanno uso di pompe di calore, fancoil o termoconvettori, qualora non sia possibile garantire la corretta climatizzazione degli ambienti tenendo fermi gli impianti, pulire in base alle indicazioni fornite dal produttore, ad impianto fermo, i filtri dell'aria di ricircolo per mantenere i livelli di filtrazione/rimozione adeguati.
- Garantire la frequente pulizia di tutti gli ambienti, con regolare disinfezione delle superfici toccate con maggiore frequenza (es. banchi, piani di lavoro, piani d'appoggio, corrimano, interruttori della luce, pulsanti, maniglie ecc.).

### NOLEGGIO DI MEZZI DI TRASPORTO

- I gestori assicurano la pulizia dei veicoli e mezzi noleggiati prima di ogni nuova consegna, utilizzando prodotti disinfettanti per le superfici toccate più di frequente (es. volante, leva del cambio, display, manopole, pulsanti, manubri, ecc.).
- Per il servizio di bike sharing e di car sharing dovrà essere garantita l'igienizzazione delle mani dei clienti.

**NOLEGGIO DI ALTRE ATTREZZATURE**

- Tutte le attrezzature devono essere pulite e disinfettate dopo ogni restituzione da parte del noleggiatore.
- Si avrà cura di porre particolare attenzione a tutte le superfici che prevedono nell'utilizzo il contatto con le mani (es tastiere, maniglie ecc) o che possono essere a rischio di contaminazione da droplet nel caso in cui l'utente abbia utilizzato lo strumento senza mascherina.
- Se lo strumento noleggiato non può essere pulito e disinfettato senza danneggiarlo, l'utente dovrà essere informato che l'utilizzo è possibile solo indossando guanti e mascherina.

## INFORMATORI SCIENTIFICI DEL FARMACO

---

- Per tutti gli informatori, si applicano le disposizioni/protocolli della struttura/azienda presso cui si recano per la loro attività.
- Il professionista informatore dovrà sempre provvedere ad adeguata igiene delle mani e all'utilizzo della mascherina a protezione delle vie aeree.
- Favorire il ricambio d'aria negli ambienti interni al termine dell'incontro.
- Dovranno essere privilegiate le attività da remoto e di contatto a distanza.
- L'eventuale attività di persona dovrà avvenire sempre previo appuntamento preventivamente concordato, individuando specifici orari per evitare, dove possibile, intersezioni con altri utenti o pazienti anche negli spazi d'attesa.
- Dovrà sempre essere rispettata la distanza interpersonale tra informatore e operatore sanitario.
- Evitare l'utilizzo promiscuo di oggetti nell'attività informativa.

## AREE GIOCHI PER BAMBINI

---

Le presenti indicazioni si applicano a zone attrezzate con giochi per bambini, presenti all'interno di aree pubbliche e private, comprese quelle all'interno di strutture ricettive e commerciali.

- Predisporre per genitori, bambini, accompagnatori ed eventuale personale una adeguata informazione su tutte le misure di prevenzione da adottare. Prevedere segnaletica, con pittogrammi e affini, idonea ai minori, comprensibile anche ad utenti stranieri, in particolar modo per aree a vocazione turistica.
- Invitare il personale e i genitori all'auto-monitoraggio delle condizioni di salute proprie e del proprio nucleo familiare, ed informarli circa i comportamenti da adottare in caso di comparsa di sintomi sospetti per COVID-19.
- Per bambini e ragazzi devono essere promosse le misure igienico-comportamentali con modalità anche ludiche, compatibilmente con l'età e con il loro grado di autonomia e consapevolezza.
- Riorganizzare gli spazi e la dislocazione delle apparecchiature, per garantire l'accesso in modo ordinato, al fine di evitare assembramenti di persone e di assicurare il mantenimento di almeno 1 metro di separazione tra gli utenti, ad eccezione delle persone che, in base alle disposizioni vigenti, non siano soggette al distanziamento interpersonale; detto ultimo aspetto afferisce alla responsabilità individuale. In caso di presenza di minori che necessitano di accompagnamento consentire l'accesso a un solo accompagnatore per bambino. Se possibile organizzare percorsi separati per l'entrata e per l'uscita.
- La mascherina di protezione delle vie aeree deve essere utilizzata da genitori, accompagnatori ed eventuale personale, e dai bambini e ragazzi sopra i 6 anni di età. Privilegiare mascherine colorate e/o con stampe.
- Mettere a disposizione idonei dispenser di prodotti igienizzanti per la frequente igiene delle mani in tutti gli ambienti, in particolare nei punti di ingresso e di uscita. Questa misura non è obbligatoria per le aree gioco presenti nei parchi pubblici.
- Garantire una approfondita pulizia delle aree e delle attrezzature, preferibilmente giornaliera o con una frequenza adeguata rispetto all'intensità di utilizzo; qualora non sia possibile una adeguata pulizia delle attrezzature, non ne potrà essere consentito l'utilizzo.

## SALE GIOCHI

- Riorganizzare gli spazi e la dislocazione delle apparecchiature per garantire l'accesso in modo ordinato, al fine di evitare assembramenti di persone e di assicurare il mantenimento di almeno 1 metro di separazione tra gli utenti, ad eccezione delle persone che, in base alle disposizioni vigenti, non siano soggette al distanziamento interpersonale; detto ultimo aspetto afferisce alla responsabilità individuale. In caso di presenza di minori che necessitano di accompagnamento consentire l'accesso a un solo accompagnatore per bambino.
- Il gestore è tenuto, in ragione delle aree a disposizione, a calcolare e a gestire le entrate dei clienti in tutte le aree (comprese le aree distributori di bevande e/o snack, ecc.) per evitare assembramenti, come indicato al punto precedente.
- Il personale di servizio deve utilizzare la mascherina e deve procedere ad una frequente igienizzazione delle mani.
- La postazione dedicata alla cassa può essere dotata di barriere fisiche (es. schermi); in alternativa il personale deve indossare la mascherina e avere a disposizione gel igienizzante per le mani. In ogni caso, favorire modalità di pagamento elettroniche.
- Dotare il locale di dispenser con soluzioni igienizzanti per l'igiene delle mani dei clienti in punti ben visibili all'entrata, prevedendo l'obbligo di frizionarsi le mani già in entrata. Altresì prevedere la collocazione di dispenser in vari punti del locale in modo da favorire da parte dei frequentatori l'igiene delle mani prima dell'utilizzo di ogni gioco/attrezzatura.

- I clienti dovranno indossare la mascherina.
- Periodicamente (almeno ogni ora), è necessario assicurare pulizia e disinfezione delle superfici dei giochi a contatto con le mani (pulsantiere, maniglie, ecc).
- Le apparecchiature che non possono essere pulite e disinfettate non devono essere usate. Non possono altresì essere usati i giochi a uso collettivo in cui non sia possibile il distanziamento interpersonale di almeno 1 metro.
- Favorire il ricambio d'aria negli ambienti interni. In ragione dell'affollamento e del tempo di permanenza degli occupanti, dovrà essere verificata l'efficacia degli impianti al fine di garantire l'adeguatezza delle portate di aria esterna secondo le normative vigenti. In ogni caso, l'affollamento deve essere correlato alle portate effettive di aria esterna. Per gli impianti di condizionamento, è obbligatorio, se tecnicamente possibile, escludere totalmente la funzione di ricircolo dell'aria. In ogni caso vanno rafforzate ulteriormente le misure per il ricambio d'aria naturale e/o attraverso l'impianto, e va garantita la pulizia, ad impianto fermo, dei filtri dell'aria di ricircolo per mantenere i livelli di filtrazione/rimozione adeguati. Se tecnicamente possibile, va aumentata la capacità filtrante del ricircolo, sostituendo i filtri esistenti con filtri di classe superiore, garantendo il mantenimento delle portate. Nei servizi igienici va mantenuto in funzione continuata l'estrattore d'aria.

## CIRCOLI CULTURALI E RICREATIVI

---

Le presenti indicazioni si applicano ai luoghi di ritrovo di associazioni culturali, circoli ricreativi, club, centri di aggregazione sociale, università del tempo libero e della terza età.

- Garantire un'adeguata informazione e sensibilizzazione degli utenti sulle misure igieniche e comportamentali utili a contenere la trasmissione del SARS-CoV-2, anche facendo appello al senso di responsabilità individuale. I messaggi devono essere comprensibili ad eventuali utenti di altra nazionalità e possono essere veicolati attraverso apposita segnaletica e cartellonistica, invio di informative agli iscritti, promozione e rinforzo del rispetto delle misure igieniche da parte del personale addetto.
- Riorganizzare gli spazi, i percorsi e il programma di attività in modo da assicurare il mantenimento della distanza interpersonale di almeno 1 metro (2 metri in caso di attività fisica). Sono fatte salve le eccezioni previste dalle normative vigenti, la cui applicazione afferisce alla responsabilità dei singoli. Potrà essere valutata una diminuzione della capienza massima dei locali.
- Privilegiare, laddove possibile, lo svolgimento di attività all'aria aperta, garantendo comunque il rispetto della distanza di sicurezza interpersonale.
- Privilegiare attività a piccoli gruppi di persone, garantendo sempre il rispetto della distanza interpersonale anche durante le attività di tipo ludico. Per le attività che prevedono la condivisione di oggetti (es. giochi da tavolo, biliardo, bocce), adottare modalità organizzative tali da ridurre il numero di persone che manipolano gli stessi oggetti, ad esempio predisponendo turni di gioco e squadre a composizione fissa, e obbligare comunque all'uso della mascherina e alla disinfezione delle mani prima di ogni nuovo gioco. In ogni caso, i piani di lavoro, i tavoli da gioco e ogni oggetto fornito in uso agli utenti devono essere disinfettati prima e dopo ciascun turno di utilizzo. Sono consentite le attività ludiche che prevedono l'utilizzo di materiali di cui non sia possibile garantire una puntuale e accurata disinfezione (quali ad esempio carte da gioco), purché siano rigorosamente rispettate le seguenti indicazioni: obbligo di utilizzo di mascherina; igienizzazione frequente delle mani e della superficie di gioco; rispetto della distanza di sicurezza di almeno 1 metro sia tra giocatori dello stesso tavolo sia tra tavoli adiacenti. Nel caso di utilizzo di carte da gioco è consigliata inoltre una frequente sostituzione dei mazzi di carte usati con nuovi mazzi.
- È consentita la messa a disposizione, possibilmente in più copie, di riviste, quotidiani e materiale informativo a favore dell'utenza per un uso comune, da consultare previa igienizzazione delle mani.
- L'utilizzo di mascherine a protezione delle vie respiratorie è obbligatorio in tutti i locali chiusi accessibili al pubblico e comunque in tutte le occasioni in cui non sia possibile garantire continuamente il mantenimento della distanza di sicurezza interpersonale, fatte salve le eccezioni previste dalle disposizioni vigenti (bambini di età inferiore a 6 anni, soggetti con disabilità non compatibili con l'uso continuativo della mascherina e soggetti che interagiscono con i predetti).
- È necessario mettere a disposizione degli utenti e degli addetti distributori di soluzioni disinfettanti per le mani da dislocare in più punti, in particolare vicino agli ingressi delle stanze. Si ricorda che i guanti non sostituiscono la corretta igiene delle mani e devono essere cambiati frequentemente e comunque ogni volta che si sporcano o si danneggiano. I guanti già utilizzati, una volta rimossi, non devono essere riutilizzati e devono essere smaltiti nei rifiuti indifferenziati.
- Potrà essere rilevata la temperatura corporea all'ingresso, impedendo l'accesso in caso di temperatura > 37,5 °C.
- Mantenere un registro delle presenze giornaliero da conservare per una durata di 14 giorni, garantendo il rispetto della normativa in materia di protezione dei dati personali.
- Le postazioni dedicate al ricevimento degli utenti possono essere dotate di barriere fisiche (es. schermi).
- La disposizione dei posti a sedere dovrà garantire il rispetto della distanza interpersonale di almeno 1 metro, sia frontalmente che lateralmente.
- Garantire la frequente pulizia di tutti gli ambienti e con regolare disinfezione delle superfici toccate con maggiore frequenza (es. banchi, tavoli, piani d'appoggio, corrimano, interruttori della luce, pulsanti, maniglie di porte e finestre, attrezzature, giochi, servizi igienici, docce, spogliatoi ecc.).

- Favorire il ricambio d'aria negli ambienti interni. In ragione dell'affollamento e del tempo di permanenza degli occupanti, dovrà essere verificata l'efficacia degli impianti al fine di garantire l'adeguatezza delle portate di aria esterna secondo le normative vigenti. In ogni caso, l'affollamento deve essere correlato alle portate effettive di aria esterna. Per gli impianti di condizionamento, è obbligatorio, se tecnicamente possibile, escludere totalmente la funzione di ricircolo dell'aria. In ogni caso vanno rafforzate ulteriormente le misure per il ricambio d'aria naturale e/o attraverso l'impianto, e va garantita la pulizia, ad impianto fermo, dei filtri dell'aria di ricircolo per mantenere i livelli di filtrazione/rimozione adeguati. Se tecnicamente possibile, va aumentata la capacità filtrante del ricircolo, sostituendo i filtri esistenti con filtri di classe superiore, garantendo il mantenimento delle portate. Nei servizi igienici va mantenuto in funzione continuata l'estrattore d'aria.
  
- Per quanto riguarda le misure organizzative e di prevenzione specifiche per le varie tipologie di attività (es. somministrazione di alimenti e bevande, attività motoria e sportiva, attività formative, conferenze, dibattiti, spettacoli) si rimanda alle schede tematiche pertinenti.



## FORMAZIONE PROFESSIONALE

---

Le presenti indicazioni si applicano alle attività formative da realizzare nei diversi contesti (aula, laboratori e imprese) compresi gli esami finali (teorici e/o pratici), le attività di verifica, di accompagnamento, tutoraggio e orientamento in gruppo e individuali tra i quali, a mero titolo esemplificativo e non esaustivo:

- percorsi di istruzione e formazione professionale anche in modalità duale, finalizzati al conseguimento di qualifica e diploma professionale, sia presso le Scuole della formazione professionale che presso gli Istituti Professionali Statali in regime di sussidiarietà;
- percorsi di formazione superiore nell'ambito del sistema educativo regionale (ITS, Ifts ecc.);
- percorsi di formazione e attività di orientamento per gli inserimenti e il reinserimento lavorativo degli adulti;
- percorsi di educazione degli adulti e formazione permanente;
- percorsi di formazione regolamentata erogati nell'ambito del sistema educativo regionale;
- percorsi di formazione continua erogati nell'ambito del sistema educativo regionale;
- percorsi formativi in materia di tutela della salute e sicurezza nei luoghi di lavoro ai sensi del D.Lgs. 81/2008;
- percorsi di formazione linguistica e musicale.

Si precisa che per sistema educativo regionale si intende l'insieme delle attività nelle quali si articola l'offerta formativa regionale, i cui progetti sono stati approvati con decreto direttoriale.

- Predisporre una adeguata informazione sulle misure di prevenzione adottate dalla singola organizzazione, comprensibile anche per gli utenti di altra nazionalità.
- Potrà essere rilevata la temperatura corporea, impedendo l'accesso in aula o alla sede dell'attività formativa in caso di temperatura > 37,5 °C.
- Rendere disponibili prodotti igienizzanti per l'igiene delle mani per utenti e personale anche in più punti degli spazi dedicati all'attività, in particolare all'entrata e in prossimità dei servizi igienici, e promuoverne l'utilizzo frequente.
- Mantenere l'elenco dei soggetti che hanno partecipato alle attività per un periodo di 14 giorni, al fine di consentire alle strutture sanitarie competenti di individuare eventuali contatti.
- Privilegiare, laddove possibile, l'organizzazione delle attività in gruppi il più possibile omogenei (es. utenti frequentanti il medesimo intervento; utenti della stessa azienda) e solo in subordine organizzare attività per gruppo promiscui.
- Nel caso di soggetti minori (età 14-17), il rispetto delle norme di distanziamento e il mantenimento della distanza interpersonale sono obiettivi che possono essere applicati solo compatibilmente con il grado di autonomia e di consapevolezza e in considerazione dell'età degli stessi. Pertanto, sulla base di tali considerazioni, le attività dovranno essere modulate in ogni contesto specifico.
- Laddove possibile, con particolare riferimento alle esercitazioni pratiche, privilegiare l'utilizzo degli spazi esterni.
- Gli spazi destinati all'attività devono essere organizzati in modo da assicurare il mantenimento di almeno 1 metro di separazione tra gli utenti; tale distanza può essere ridotta solo ricorrendo a barriere fisiche adeguate a prevenire il contagio tramite droplet.
- Tutti gli utenti (docenti, discenti, tutor d'aula ecc.), considerata la condivisione prolungata del medesimo ambiente, dovranno indossare la mascherina a protezione delle vie respiratorie per tutta la durata delle attività e procedere ad una frequente igiene delle mani con prodotti igienizzanti. Nel caso dei docenti, è possibile fare ricorso ad una visiera trasparente. Resta inteso che nelle attività pratiche dovranno essere utilizzati, se previsti, gli ordinari dispositivi di protezione individuale associati ai rischi della singola attività.
- Dovrà essere garantita la regolare pulizia e disinfezione degli ambienti, in ogni caso al termine di ogni attività di un gruppo di utenti, con particolare attenzione alle superfici più frequentemente toccate, ai servizi igienici e alle parti comuni (es. aree ristoro, tastiere dei distributori automatici di bevande e snack).

- Eventuali strumenti e attrezzature dovranno essere puliti e disinfettati ad ogni cambio di utente; in ogni caso andrà garantita una adeguata disinfezione ad ogni fine giornata. Qualora la specifica attività o attrezzatura preveda l'utilizzo frequente e condiviso da parte di più soggetti (a titolo esemplificativo nel caso di cucine industriali e relative attrezzature specifiche), sarà necessario procedere alla pulizia e disinfezione frequente delle mani o dei guanti.
- Favorire il ricambio d'aria negli ambienti interni. In ragione dell'affollamento e del tempo di permanenza degli occupanti, dovrà essere verificata l'efficacia degli impianti al fine di garantire l'adeguatezza delle portate di aria esterna secondo le normative vigenti. In ogni caso, l'affollamento deve essere correlato alle portate effettive di aria esterna. Per gli impianti di condizionamento, è obbligatorio, se tecnicamente possibile, escludere totalmente la funzione di ricircolo dell'aria. In ogni caso vanno rafforzate ulteriormente le misure per il ricambio d'aria naturale e/o attraverso l'impianto, e va garantita la pulizia, ad impianto fermo, dei filtri dell'aria di ricircolo per mantenere i livelli di filtrazione/rimozione adeguati. Se tecnicamente possibile, va aumentata la capacità filtrante del ricircolo, sostituendo i filtri esistenti con filtri di classe superiore, garantendo il mantenimento delle portate. Nei servizi igienici va mantenuto in funzione continuata l'estrattore d'aria.
- Per gli allievi in stage presso terzi, si applicano le disposizioni/protocolli della struttura/azienda ospitante. In presenza di più stagisti presso la medesima struttura/azienda e in attuazione di detti protocolli potrà essere necessario articolare le attività di stage secondo turni da concordare con l'allievo, il responsabile dell'azienda/struttura ospitante e/o tutor aziendale.

## CINEMA E SPETTACOLI DAL VIVO

---

Le presenti indicazioni si applicano a sale cinematografiche, teatri, circhi, teatri tenda, arene e spettacoli in genere, anche viaggianti.

- Predisporre una adeguata informazione sulle misure di prevenzione, comprensibile anche per i clienti di altra nazionalità, sia mediante l'ausilio di apposita segnaletica e cartellonistica e/o sistemi audio-video, sia ricorrendo a eventuale personale addetto, incaricato di monitorare e promuovere il rispetto delle misure di prevenzione facendo anche riferimento al senso di responsabilità del visitatore stesso.
- Riorganizzare gli spazi, per garantire l'accesso in modo ordinato, al fine di evitare assembramenti di persone e di assicurare il mantenimento di almeno 1 metro di separazione tra gli utenti, ad eccezione dei componenti dello stesso nucleo familiare o conviventi o per le persone che in base alle disposizioni vigenti non siano soggette al distanziamento interpersonale. Detto aspetto afferisce alla responsabilità individuale. Se possibile organizzare percorsi separati per l'entrata e per l'uscita.
- Non sono tenuti all'obbligo del distanziamento interpersonale i componenti dello stesso nucleo familiare o conviventi o le persone che in base alle disposizioni vigenti non sono soggette a tali disposizioni.
- Privilegiare, se possibile, l'accesso tramite prenotazione e mantenere l'elenco delle presenze per un periodo di 14 gg.
- Potrà essere rilevata la temperatura corporea, impedendo l'accesso in caso di temperatura > 37,5 °C.
- La postazione dedicata alla reception e alla cassa può essere dotata di barriere fisiche (es. schermi); in ogni caso, favorire modalità di pagamento elettroniche.
- È necessario rendere disponibili prodotti per l'igiene delle mani per i clienti e per il personale in più punti dell'impianto in particolare nei punti di ingresso.
- I posti a sedere (comprese, se consentite, postazioni prive di una seduta fisica vera e propria) dovranno prevedere un distanziamento minimo, tra uno spettatore e l'altro, sia frontalmente che lateralmente, di almeno 1 metro. Questa misura non viene applicata per i nuclei familiari, i conviventi e le persone che in base alle disposizioni vigenti non sono soggette al distanziamento interpersonale (detto ultimo aspetto afferisce alla responsabilità individuale). Per questi soggetti vi è la possibilità di sedere accanto, garantendo la distanza fra loro e gli altri spettatori di 1 m, nonché possibilità di ridurre il distanziamento sociale di un metro in presenza di divisori in plexiglass, anche rimovibili, da installare tra un nucleo di spettatori ed un altro.
- L'eventuale interazione tra artisti e pubblico deve garantire il rispetto delle raccomandazioni igienico-comportamentali ed in particolare il distanziamento tra artisti e pubblico di almeno 2 metri.
- Per il personale devono essere utilizzati idonei dispositivi di protezione delle vie aeree negli spazi condivisi e/o a contatto con il pubblico.
- tutti gli spettatori devono indossare la mascherina dall'ingresso fino al raggiungimento del posto (per i bambini valgono le norme generali) e comunque ogni qualvolta ci si allontani dallo stesso, incluso il momento del deflusso.
- Per spettacoli al chiuso, il numero massimo di spettatori è 200, per quelli all'aperto il numero massimo di spettatori è 1000, installando le strutture per lo stazionamento del pubblico nella loro più ampia modulazione. Le Regioni e le Province Autonome possono stabilire un diverso numero massimo di spettatori in considerazione delle dimensioni e delle caratteristiche dei luoghi.
- Garantire la frequente pulizia e disinfezione di tutti gli ambienti, locali e attrazioni, con particolare attenzione alle aree comuni e alle superfici toccate con maggiore frequenza (corrimano, interruttori della luce, pulsanti degli ascensori, maniglie di porte e finestre, ecc.).
- Favorire il ricambio d'aria negli ambienti interni. In ragione dell'affollamento e del tempo di permanenza degli occupanti, dovrà essere verificata l'efficacia degli impianti al fine di garantire l'adeguatezza delle portate di aria

esterna secondo le normative vigenti. In ogni caso, l'affollamento deve essere correlato alle portate effettive di aria esterna. Per gli impianti di condizionamento, è obbligatorio, se tecnicamente possibile, escludere totalmente la funzione di ricircolo dell'aria. In ogni caso vanno rafforzate ulteriormente le misure per il ricambio d'aria naturale e/o attraverso l'impianto, e va garantita la pulizia, ad impianto fermo, dei filtri dell'aria di ricircolo per mantenere i livelli di filtrazione/rimozione adeguati. Se tecnicamente possibile, va aumentata la capacità filtrante del ricircolo, sostituendo i filtri esistenti con filtri di classe superiore, garantendo il mantenimento delle portate. Nei servizi igienici va mantenuto in funzione continuata l'estrattore d'aria.

- Nei guardaroba, gli indumenti e oggetti personali devono essere riposti in appositi sacchetti porta abiti.
- Per eventuale servizio di ristorazione, attenersi alla specifica scheda tematica.

#### **PRODUZIONI LIRICHE, SINFONICHE ED ORCHESTRALI E SPETTACOLI MUSICALI**

Nel rispetto delle misure di carattere generale sopra riportate, le seguenti indicazioni integrative costituiscono indirizzi specifici per le produzioni liriche e sinfoniche e per gli spettacoli musicali. Si precisa che, nella fase di sospensione degli spettacoli, le presenti indicazioni valgono per le rispettive prove.

- L'entrata e l'uscita dal palco dovrà avvenire indossando la mascherina, che potrà essere tolta durante l'esecuzione della prestazione artistica se sono mantenute le distanze interpersonali, e in maniera ordinata, mantenendo il distanziamento interpersonale, dando precedenza a coloro che dovranno posizionarsi nelle postazioni più lontane dall'accesso (in fase di uscita dal palco, si procederà con l'ordine inverso).
- I Professori d'orchestra dovranno mantenere la distanza interpersonale di almeno 1 metro; per gli strumenti a fiato, la distanza interpersonale minima sarà di 1,5 metri; per il Direttore d'orchestra, la distanza minima con la prima fila dell'orchestra dovrà essere di 2 metri. Tali distanze possono essere ridotte solo ricorrendo a barriere fisiche, anche mobili, adeguate a prevenire il contagio tramite droplet.
- Per gli ottoni, ogni postazione dovrà essere provvista di una vaschetta per la raccolta della condensa, contenente liquido disinfettante.
- I componenti del coro dovranno mantenere una distanza interpersonale laterale di almeno 1 metro e almeno 2 metri tra le eventuali file del coro e dagli altri soggetti presenti sul palco. Tali distanze possono essere ridotte solo ricorrendo a barriere fisiche, anche mobili, adeguate a prevenire il contagio tramite droplet.
- Si dovrà evitare l'uso di spogliatoi promiscui e privilegiare l'arrivo in teatro degli orchestrali già in abito da esecuzione.

#### **PRODUZIONI TEATRALI**

Nel rispetto delle misure di carattere generale sopra riportate, le seguenti indicazioni integrative costituiscono indirizzi specifici per il personale impegnato nelle produzioni teatrali e coreutiche (artisti, costumisti, truccatori, regista, assistenti, produttori, tecnici, etc.). Si precisa che, nella fase di sospensione degli spettacoli, le presenti indicazioni valgono per le rispettive prove.

- L'accesso alla struttura che ospita le prove deve avvenire in maniera ordinata, mantenendo il distanziamento interpersonale; lo stesso distanziamento va garantito al termine delle prove in uscita dalla struttura.
- Negli spazi comuni che consentono di accedere ai camerini degli artisti, al laboratorio sartoriale, alla sala/area trucco ed ai locali/aree che ospitano i sistemi di gestione delle luci e dei suoni, all'ufficio di produzione, etc. deve essere mantenuto il distanziamento interpersonale e individuati passaggi che consentano di escludere interferenze.
- L'uso promiscuo dei camerini è da evitare salvo assicurare un adeguato distanziamento interpersonale unito ad una adeguata pulizia delle superfici.
- Il personale (artisti, addetti a lavorazioni presso i laboratori di scenotecnica e sartoria, addetti allestimento e disallestimento della scenografia, etc.) deve indossare la mascherina quando l'attività non consente il rispetto del

distanziamento interpersonale. Questa misura non viene applicata per i nuclei familiari, i conviventi e le persone che in base alle disposizioni vigenti non sono soggette al distanziamento interpersonale (detto ultimo aspetto afferisce alla responsabilità individuale).

- Per la preparazione degli artisti, trucco e acconciatura, si applicano le indicazioni previste per i settori di riferimento; per la vestizione, l'operatore e l'attore per il periodo in cui devono mantenere la distanza inferiore a 1 metro devono indossare una mascherina a protezione delle vie aeree, l'operatore deve indossare anche i guanti.
- Gli oggetti eventualmente utilizzati per la scena devono essere manipolati dagli attori muniti di guanti.
- I costumi di scena dovranno essere individuali; non potranno essere condivisi dai singoli artisti prima di essere stati igienizzati.

## **PRODUZIONI DI DANZA**

Oltre alle misure di carattere generale e a quelle previste per le produzioni teatrali, data la specificità delle attività di danza, si ritiene di precisare ulteriori misure per questa disciplina.

Premesso che le principali misure di prevenzione del contagio (distanziamento, l'igiene delle mani e delle superfici e la prevenzione della dispersione di droplets tramite l'utilizzo di mascherine e visiere) sono di difficile attuazione nella pratica della danza, devono essere prese in considerazione anche altre misure di mitigazione, definite dalle singole compagnie e mutate dai protocolli per gli allenamenti sportivi messi a punto per lo sportivo professionista di squadra, a cui la categoria "danzatori" può considerarsi assimilabile.

In generale, gli allenamenti/spettacoli di una compagnia di danza si svolgono solitamente in una struttura apposita (la sala prove o il palcoscenico) assimilabile ad una palestra.

In particolare, vanno attuate:

- la riduzione del numero totale delle persone (compresi eventuali accompagnatori) presenti nel sito, anche tramite turni;
- la riorganizzazione delle attività e la formazione sulle stesse, ricorrendo anche a strumenti di collegamento a distanza;
- l'obbligo, per i danzatori, quando non direttamente impegnati in allenamento/spettacolo, di mantenere la distanza di almeno 1 metro tra loro e gli altri operatori presenti e di indossare la mascherina.

## PARCHI TEMATICI E DI DIVERTIMENTO

---

Le presenti indicazioni si applicano a parchi divertimenti permanenti (giostre) e spettacoli viaggianti (luna park), parchi tematici, parchi acquatici, parchi avventura, parchi zoologici (faunistici, acquatici ecc.) e ad altri eventuali contesti di intrattenimento in cui sia previsto un ruolo interattivo dell'utente con attrezzature e spazi.

- Predisporre una adeguata informazione sulle misure di prevenzione, comprensibile anche per i clienti di altra nazionalità, sia mediante l'ausilio di apposita segnaletica e cartellonistica e/o sistemi audio-video, sia ricorrendo a eventuale personale addetto, incaricato di monitorare e promuovere il rispetto delle misure di prevenzione facendo anche riferimento al senso di responsabilità del visitatore stesso.
- Garantire, se possibile, un sistema di prenotazione, pagamento tickets e compilazione di modulistica preferibilmente on line al fine di evitare prevedibili assembramenti, e nel rispetto della privacy mantenere se possibile un registro delle presenze per una durata di 14 giorni. Potranno essere valutate l'apertura anticipata della biglietteria ed una diminuzione della capienza massima per garantire un minore affollamento in funzione dell'obbligo di assicurare il distanziamento interpersonale. La postazione dedicata alla cassa, laddove non già dotata di barriere fisiche (es. schermi), dovrà essere eventualmente adeguata. Prevedere percorsi obbligati di accesso e uscita dalle aree/attrazioni e, ove possibile, modificare i tornelli o sbarre di ingresso ed uscita per permetterne l'apertura senza l'uso delle mani.
- Potrà essere rilevata la temperatura corporea, soprattutto nei parchi dove è previsto l'afflusso contemporaneo di molte persone, impedendo l'accesso in caso di temperatura > 37,5 °C.
- È necessario rendere disponibili prodotti per l'igiene delle mani per gli utenti e per il personale in più punti delle aree, prevedendo l'obbligo di utilizzo da parte degli utenti prima dell'accesso ed all'uscita di ogni area, attrazione, biglietteria, servizi igienici, ecc. Per i parchi acquatici si ribadiscono le disposizioni già rese obbligatorie dalle norme igienico-sanitarie delle piscine.
- Riorganizzare gli spazi per garantire l'accesso in modo ordinato, al fine di evitare assembramenti di persone (anche nelle code di accesso alle singole aree/attrazioni) e di assicurare il mantenimento di almeno 1 metro di separazione tra gli utenti, ad eccezione dei componenti dello stesso nucleo familiare o conviventi o per le persone che in base alle disposizioni vigenti non siano soggette al distanziamento interpersonale. Detto aspetto afferisce alla responsabilità individuale. Potrà essere valutata la fornitura di braccialetti con colori/numerazioni distinti in base al nucleo familiare, o altre misure di pari efficacia. Qualora venga praticata attività fisica (es. nei parchi avventura) la distanza interpersonale durante l'attività dovrà essere di almeno 2 metri.
- Garantire l'occupazione di eventuali posti a sedere delle attrazioni in modo da favorire il distanziamento minimo di almeno 1 metro, salvo nuclei familiari. Con particolare riferimento alle attrezzature dei parchi acquatici, utilizzare gommoni/mezzi galleggianti singoli ove possibile; per i gommoni multipli consentirne l'utilizzo a nuclei familiari o conviventi.
- In considerazione del contesto, tutti i visitatori devono indossare la mascherina a protezione delle vie aeree (per i bambini valgono le norme generali); tale obbligo si applica anche agli operatori addetti alle attività a contatto con il pubblico (in base al tipo di mansione svolta, sarà cura del datore di lavoro dotare i lavoratori di specifici dispositivi di protezione individuale). Le indicazioni per i visitatori di cui al presente punto non si applicano ai parchi acquatici. Si ricorda che i guanti non sostituiscono la corretta igiene delle mani e devono essere ricambiati ogni volta che si sporcano ed eliminati correttamente nei rifiuti indifferenziati. Non devono essere riutilizzati.
- Garantire la regolare e frequente pulizia e disinfezione delle aree comuni, spogliatoi, cabine, docce, servizi igienici, e attrazioni etc., comunque associata a disinfezione dopo la chiusura al pubblico.
- Favorire il ricambio d'aria negli ambienti interni. In ragione dell'affollamento e del tempo di permanenza degli occupanti, dovrà essere verificata l'efficacia degli impianti al fine di garantire l'adeguatezza delle portate di aria esterna secondo le normative vigenti. In ogni caso, l'affollamento deve essere correlato alle portate effettive di aria esterna. Per gli impianti di condizionamento, è obbligatorio, se tecnicamente possibile, escludere totalmente la funzione di ricircolo dell'aria. In ogni caso vanno rafforzate ulteriormente le misure per il ricambio d'aria naturale e/o attraverso l'impianto, e va garantita la pulizia, ad impianto fermo, dei filtri dell'aria di ricircolo per mantenere i livelli di filtrazione/rimozione adeguati. Se tecnicamente possibile, va aumentata la capacità filtrante del ricircolo,

sostituendo i filtri esistenti con filtri di classe superiore, garantendo il mantenimento delle portate. Nei servizi igienici va mantenuto in funzione continuata l'estrattore d'aria.

- Le attrezzature (es. lettini, sedie a sdraio, gonfiabili, mute, audioguide etc.), gli armadietti, ecc. vanno disinfettati ad ogni cambio di persona o nucleo familiare, e comunque ad ogni fine giornata.
- Con particolare riferimento ai parchi avventura si applicano le linee guida generali secondo le disposizioni di legge in materia di impianti sportivi. Prima di indossare i dispositivi di sicurezza (cinghie, caschi, ecc.) il cliente deve disinfettare accuratamente le mani. Le imbragature di sicurezza vanno indossate evitando contatto con la cute scoperta, quindi il cliente deve avere un abbigliamento idoneo. Particolare attenzione andrà dedicata alla pulizia e disinfezione dei caschetti di protezione a noleggio: dopo ogni utilizzo il caschetto, prima di essere reso disponibile per un nuovo noleggio, deve essere oggetto di detersione (con sapone neutro e risciacquo) e successiva disinfezione con disinfettante PT1 adatto al contatto con la cute (sono indicati prodotti a base di ipoclorito di sodio 0,05% o alcool etilico 70%). Il disinfettante deve essere lasciato agire per un periodo di almeno 10 minuti.
- Per i servizi di ristorazione, di vendita di oggetti (es. merchandising/souvenir, bookshop), per eventuali spettacoli nonché per le piscine, aree solarium attenersi alle specifiche schede tematiche.

## SAGRE E FIERE LOCALI

---

Le presenti indicazioni si applicano a sagre, fiere e altri eventi e manifestazioni locali assimilabili.

- Predisporre una adeguata informazione sulle misure di prevenzione, comprensibile anche per i clienti di altra nazionalità, sia mediante l'ausilio di apposita segnaletica e cartellonistica e/o sistemi audio-video, sia ricorrendo a eventuale personale addetto, incaricato di monitorare e promuovere il rispetto delle misure di prevenzione facendo anche riferimento al senso di responsabilità del visitatore stesso.
- Riorganizzare gli spazi, anche mediante segnaletica a terra, per consentire l'accesso in modo ordinato e, se del caso, contingentato, al fine di evitare assembramenti di persone e di assicurare il mantenimento di almeno 1 metro di separazione tra gli utenti, ad eccezione dei componenti dello stesso nucleo familiare o conviventi o per le persone che in base alle disposizioni vigenti non siano soggette al distanziamento interpersonale. Detto aspetto afferisce alla responsabilità individuale. Se possibile organizzare percorsi separati per l'entrata e per l'uscita.
- Potrà essere rilevata la temperatura corporea, impedendo l'accesso in caso di temperatura > 37,5 °C.
- Negli spazi espositivi specificatamente dedicati alle manifestazioni fieristiche (sia ambienti chiusi, sia aperti), la postazione dedicata alla reception e alla cassa può essere dotata di barriere fisiche (es. schermi); in ogni caso, favorire modalità di pagamento elettronico e gestione delle prenotazioni online, e se possibile mantenere un registro delle presenze per una durata di 14 giorni.
- È necessario rendere disponibili prodotti disinfettanti per i clienti e per il personale in più punti dell'impianto, in particolare nei punti di ingresso e di pagamento.
- Nel caso di acquisti con scelta in autonomia e manipolazione del prodotto da parte del cliente, dovrà essere resa obbligatoria la disinfezione delle mani prima della manipolazione della merce. In alternativa, dovranno essere messi a disposizione della clientela guanti monouso da utilizzare obbligatoriamente.
- Se presenti, eventuali posti a sedere dovranno prevedere un distanziamento minimo tra le sedute di almeno un metro o tale da garantire il mantenimento della distanza interpersonale di almeno un metro.
- In considerazione del contesto, tutti i visitatori devono indossare la mascherina a protezione delle vie aeree (per i bambini valgono le norme generali); tale obbligo si applica anche agli operatori addetti alle attività a contatto con il pubblico.
- Garantire la frequente pulizia e disinfezione di tutti gli ambienti, attrezzature e locali, con particolare attenzione alle aree comuni e alle superfici toccate con maggiore frequenza (corrimano, interruttori della luce, pulsanti degli ascensori, maniglie di porte e finestre, ecc.).
- Favorire il ricambio d'aria negli ambienti interni. In ragione dell'affollamento e del tempo di permanenza degli occupanti, dovrà essere verificata l'efficacia degli impianti al fine di garantire l'adeguatezza delle portate di aria esterna secondo le normative vigenti. In ogni caso, l'affollamento deve essere correlato alle portate effettive di aria esterna. Per gli impianti di condizionamento, è obbligatorio, se tecnicamente possibile, escludere totalmente la funzione di ricircolo dell'aria. In ogni caso vanno rafforzate ulteriormente le misure per il ricambio d'aria naturale e/o attraverso l'impianto, e va garantita la pulizia, ad impianto fermo, dei filtri dell'aria di ricircolo per mantenere i livelli di filtrazione/rimozione adeguati. Se tecnicamente possibile, va aumentata la capacità filtrante del ricircolo, sostituendo i filtri esistenti con filtri di classe superiore, garantendo il mantenimento delle portate. Nei servizi igienici va mantenuto in funzione continuata l'estrattore d'aria.
- Per eventuali ulteriori servizi erogati all'interno di tali contesti (es. bar, ristorazione) attenersi alla relativa scheda tematica specifica.



## SERVIZI PER L'INFANZIA E L'ADOLESCENZA

---

Le presenti indicazioni si applicano a tutte le opportunità organizzate di socialità e gioco, a carattere diurno, per bambini ed adolescenti.

- Predisporre per genitori, bambini e personale una adeguata informazione su tutte le misure di prevenzione da adottare. Prevedere segnaletica, con pittogrammi e affini, idonea ai minori.
- Sottoscrivere un accordo tra l'ente gestore, il personale e i genitori coinvolti per il rispetto delle regole di gestione dei servizi finalizzate al contrasto della diffusione del virus.
- Non è prevista approvazione della proposta organizzativa dei centri da parte delle Aziende Sanitarie Locali. Inoltre, non sono previste certificazioni dello stato di salute da parte del Pediatra per l'ammissione al centro.
- Dovrà essere garantita una zona di accoglienza oltre la quale non sarà consentito l'accesso a genitori e accompagnatori.
- L'accesso alla struttura dovrà prevedere un'organizzazione anche su turni che eviti assembramenti di genitori e accompagnatori all'esterno della struttura stessa.
- Si raccomanda la rilevazione quotidiana della temperatura corporea per tutti gli operatori e i bambini. In caso di  $T > 37.5$  °C il soggetto dovrà essere allontanato. È preferibile che gli accompagnatori abbiano un'età inferiore a 60 anni, a tutela della loro salute.
- Invitare il personale e i genitori all'auto-monitoraggio delle condizioni di salute proprie e del proprio nucleo familiare, ed informarli circa i comportamenti da adottare in caso di comparsa di sintomi sospetti per COVID-19.
- Si raccomanda un rapporto tra personale e minori di 1:5 per bambini da 0 a 5 anni, di 1:7 per bambini da 6 a 11 anni e di 1:10 per ragazzi da 12 a 17 anni.
- La composizione dei gruppi di bambini deve essere il più possibile stabile nel tempo e dovranno essere evitate attività di intersezione tra gruppi diversi, mantenendo, inoltre, lo stesso personale a contatto con lo stesso gruppo di minori.
- Privilegiare attività che possano ridurre contatti prolungati, in particolare in ambienti chiusi, a maggior rischio di eventuale contagio. Favorire sempre, ove possibile, l'attività all'aperto.
- Per bambini e ragazzi devono essere promosse le misure igienico-comportamentali con modalità anche ludiche, compatibilmente con l'età e con il loro grado di autonomia e consapevolezza.
- La mascherina di protezione delle vie aeree deve essere utilizzata sempre da tutto il personale, mentre per i bambini e ragazzi sopra i 6 anni di età quando non è possibile rispettare il distanziamento fisico di almeno 1 metro. Privilegiare mascherine colorate e/o con stampe.
- Mettere a disposizione idonei dispenser di prodotti igienizzanti per la frequente igiene delle mani in tutti gli ambienti, in particolare nei punti di ingresso e di uscita.
- I giochi dovranno essere ad utilizzo esclusivo di un singolo gruppo, salvo disinfezione prima dello scambio.
- Garantire una approfondita pulizia giornaliera degli ambienti con detergente neutro e disinfezione con particolare attenzione ai servizi igienici e le superfici toccate più frequentemente.
- Favorire il ricambio d'aria negli ambienti interni. In ragione dell'affollamento e del tempo di permanenza degli occupanti, dovrà essere verificata l'efficacia degli impianti al fine di garantire l'adeguatezza delle portate di aria esterna secondo le normative vigenti. In ogni caso, l'affollamento deve essere correlato alle portate effettive di aria esterna. Per gli impianti di condizionamento, è obbligatorio, se tecnicamente possibile, escludere totalmente la funzione di ricircolo dell'aria. In ogni caso vanno rafforzate ulteriormente le misure per il ricambio d'aria naturale e/o attraverso l'impianto, e va garantita la pulizia, ad impianto fermo, dei filtri dell'aria di ricircolo per mantenere i

livelli di filtrazione/rimozione adeguati. Se tecnicamente possibile, va aumentata la capacità filtrante del ricircolo, sostituendo i filtri esistenti con filtri di classe superiore, garantendo il mantenimento delle portate. Nei servizi igienici va mantenuto in funzione continuata l'estrattore d'aria.

## CAMPI ESTIVI

Le presenti indicazioni si applicano ai servizi dedicati ad infanzia e adolescenza che prevedono il pernottamento di bambini e/o operatori presso il servizio stesso (es. campi scout, campi estivi, etc.). Si rimanda a tutte le indicazioni relative ai servizi per l'infanzia per la parte di carattere generale.

- Predisporre per genitori, bambini e personale una adeguata informazione su tutte le misure di prevenzione da adottare, con particolare attenzione alle aree comuni dedicate anche al pernottamento. Prevedere segnaletica, con pittogrammi e affini, idonea ai minori.
- Come previsto per tutti i servizi dedicati all'infanzia e adolescenza, si ribadisce l'importanza di sottoscrivere un accordo tra l'ente gestore, il personale e i genitori coinvolti per il rispetto delle regole di gestione dei servizi finalizzate al contrasto della diffusione del virus. In considerazione della tipologia di attività, compatibilmente con l'età e con il grado di autonomia dei minori, devono essere adeguatamente informati e sensibilizzati gli stessi al rispetto delle raccomandazioni igienico-comportamentali.
- Favorire, al momento dell'accompagnamento dei minori prima della partenza, un'organizzazione che eviti gli assembramenti di genitori e accompagnatori. Al momento della consegna del minore, dovrà essere rilevata la temperatura corporea: in caso di febbre  $T > 37,5$  °C del genitore/accompagnatore il minore non potrà partire, così come in presenza di eventuale sintomatologia febbrile o respiratorio del minore o di un membro del nucleo familiare (tale ultimo aspetto rimanda alla responsabilità individuale dei genitori e rientra nell'accordo di cui sopra).
- Prevedere, anche in questi contesti, la rilevazione quotidiana della temperatura corporea per tutti gli operatori e bambini. In caso di  $T > 37,5$  °C il soggetto dovrà essere isolato rispetto agli altri bambini e personale, assistere il malato utilizzando idonei dispositivi di protezione, attivandosi per una valutazione medica e il rientro presso il proprio domicilio in accordo con il genitore.
- Prevedere, come previsto per tutti i servizi per infanzia e adolescenza, la composizione dei gruppi di bambini il più possibile stabile nel tempo, evitando attività di intersezione tra gruppi diversi, mantenendo, inoltre, lo stesso personale a contatto con lo stesso gruppo di minori. Il rapporto tra personale e minori è lo stesso indicato per i servizi per l'infanzia e adolescenza.
- Le aree comuni, dove possibile, devono essere riorganizzate per favorire il rispetto della distanza interpersonale raccomandata. E' necessario promuovere e facilitare il rispetto di tale misura in particolare negli ambienti chiusi, e favorire la differenziazione dei percorsi all'interno delle strutture, con particolare attenzione alle zone di ingresso e uscita delle aree comuni. Si suggerisce, a tal proposito, di affiggere dei cartelli informativi e/o di delimitare gli spazi (ad esempio, con adesivi da attaccare sul pavimento, palline, nastri segnapercorso, ecc.), responsabilizzando e coinvolgendo bambini e ragazzi compatibilmente alla loro età e al grado di autonomia.
- L'organizzazione delle camere deve consentire il rispetto della distanza interpersonale in particolare garantendo una distanza di almeno 1,5 m tra i letti (o 1 m fino a 11 anni di età). I letti e la relativa biancheria devono essere ad uso singolo.
- Le camerette per il pernottamento non possono prevedere un numero di bambini superiore a quello previsto dalla composizione dei gruppi stessi e non possono essere condivise da gruppi diversi.
- Per quanto riguarda i bagni, ad uso collettivo, si raccomanda di prevedere un'organizzazione anche su turni in base agli spazi, che eviti gli assembramenti ed in particolare l'intersezione tra gruppi diversi.
- L'organizzazione di tutte le attività deve rispettare le indicazioni relative ai gruppi, al rapporto con il personale previsti per i servizi dell'infanzia, inclusa la condivisione degli spazi comuni (camere da letto, spazi refettorio, bagni, etc.), evitando le attività e le occasioni di intersezione.

- Gli spazi per il pasto devono prevedere tavoli disposti in modo da assicurare il mantenimento di almeno 1 metro di separazione tra le persone (ad eccezione delle persone che in base alle disposizioni vigenti non siano soggetti al distanziamento interpersonale).
- Per l'utilizzo della mascherina a protezione delle vie aeree, si rimanda alle indicazioni della scheda tematica relativa ai servizi dell'infanzia e adolescenza.

## STRUTTURE TERMALI E CENTRI BENESSERE

---

Le presenti indicazioni si applicano alle strutture termali e ai centri benessere, anche inseriti all'interno di strutture ricettive, e alle diverse attività praticabili in tali strutture (collettive e individuali) quali: fangoterapia, fango-balneoterapia, balneoterapia (vasca singola o piscina), irrigazioni vaginali, cicli di cura della sordità rinogena (insufflazioni), prestazioni idrotermali rivolte a pazienti affetti da vasculopatie periferiche, cure inalatorie (inalazioni, nebulizzazioni, aerosol, humages), terapia idropinica, cicli di cura della riabilitazione neuromotoria e della rieducazione motoria del motuleso e della riabilitazione della funzione respiratoria, prestazioni di antroterapia (grotte e stufe), trattamenti accessori (massoterapia, idromassaggio, sauna, bagno turco).

Prima della riapertura dei centri e dell'erogazione delle prestazioni termali, è necessario eseguire adeguate opere di prevenzione e controllo del rischio di contaminazione del sistema idrico (es. contaminazione da Legionella).

Le presenti indicazioni vanno integrate, in funzione dello specifico contesto, con quelle relative alle piscine, alle strutture ricettive e ai servizi alla persona.

### INDICAZIONI DI CARATTERE GENERALE

- Garantire un'adeguata informazione e sensibilizzazione degli utenti sulle misure igieniche e comportamentali utili a contenere la trasmissione del SARS-CoV-2, anche facendo appello al senso di responsabilità individuale, e coinvolgendo, se presenti, il Direttore Sanitario e/o il Medico Termalista. I messaggi devono essere comprensibili ad eventuali utenti di altra nazionalità e possono essere veicolati attraverso apposita segnaletica e cartellonistica, consegna di informative, promozione e rinforzo del rispetto delle misure igieniche da parte del personale addetto.
- Prima dell'accesso alle strutture termali o centri benessere, potrà essere rilevata la temperatura corporea, impedendo l'accesso in caso di temperatura > 37,5 °C. Per i pazienti, la misurazione viene effettuata nel corso della visita medica di accettazione.
- Redigere un programma il più possibile pianificato delle attività per prevenire eventuali condizioni di aggregazioni e regolamentare i flussi negli spazi comuni, di attesa e nelle varie aree del centro per favorire il rispetto del distanziamento interpersonale di almeno 1 metro (ad eccezione delle persone che in base alle disposizioni vigenti non siano soggette al distanziamento interpersonale; detto ultimo aspetto afferisce alla responsabilità individuale). Se possibile prevedere percorsi divisi per l'ingresso e l'uscita.
- Privilegiare l'accesso alle strutture e ai singoli servizi tramite prenotazione e mantenere l'elenco delle presenze per un periodo di 14 giorni.
- Dotare l'impianto/struttura di dispenser con prodotti igienizzanti per l'igiene delle mani dei frequentatori/clienti/ospiti in punti ben visibili all'entrata e in aree strategiche per favorirne il loro utilizzo, prevedendo l'obbligo di frizionarsi le mani all'ingresso. È consentita la messa a disposizione, possibilmente in più copie, di riviste, quotidiani e materiale informativo a favore dell'utenza per un uso comune, da consultare previa igienizzazione delle mani.
- La postazione dedicata alla cassa e alla reception può essere dotata di barriere fisiche (es. schermi); in alternativa il personale deve indossare la mascherina e avere a disposizione prodotti igienizzanti per le mani. In ogni caso, favorire modalità di pagamento elettroniche, eventualmente in fase di prenotazione. L'addetto al servizio di ricevimento deve provvedere, alla fine di ogni turno di lavoro, alla pulizia del piano di lavoro e delle attrezzature check-in e check-out ove possibile.
- Gli ospiti devono sempre indossare la mascherina nelle aree comuni al chiuso, mentre il personale è tenuto all'utilizzo della mascherina sempre in presenza dei clienti e comunque in ogni circostanza in cui non sia possibile garantire la distanza interpersonale di almeno un metro.
- Organizzare gli spazi e le attività nelle aree spogliatoi e docce in modo da assicurare le distanze di almeno 1 metro (ad esempio prevedere postazioni d'uso alternate o separate da apposite barriere). In tutti gli spogliatoi o negli spazi dedicati al cambio, gli indumenti e oggetti personali devono essere riposti dentro la borsa personale, anche qualora depositati negli appositi armadietti; si raccomanda di non consentire l'uso promiscuo degli armadietti e di mettere a disposizione sacchetti per riporre i propri effetti personali.

- Per i servizi termali che lo richiedono in base alle normative vigenti, in sede di visita medica di ammissione alle cure, porre particolare attenzione ad eventuale sintomatologia sospetta per COVID-19. Per le visite mediche e le visite specialistiche eventualmente effettuate all'interno delle strutture termali si rimanda alle indicazioni per l'erogazione in sicurezza delle prestazioni sanitarie.
- Regolamentare la disposizione delle attrezzature (sedie a sdraio, lettino) attraverso percorsi dedicati in modo da garantire la distanza di almeno 1,5 metri tra le attrezzature e favorire un distanziamento interpersonale di almeno 1 metro tra persone non appartenenti allo stesso nucleo familiare o conviventi. Le attrezzature vanno disinfettate ad ogni cambio di persona o nucleo familiare. In ogni caso, la disinfezione deve essere garantita ad ogni fine giornata.
- Evitare l'uso promiscuo di oggetti e biancheria: l'utente dovrà accedere al servizio munito di tutto l'occorrente, preferibilmente fornito dalla stessa struttura. Per tutte le attività nei diversi contesti prevedere sempre l'utilizzo del telo personale per le sedute.
- Dovrà essere perseguito il maggiore distanziamento possibile tra eventuali ombrelloni previsti per il solarium e per le distese dedicate e, comunque, nel rispetto del limite minimo di distanza tra ombrelloni della stessa fila e tra file che garantisca una superficie minima ad ombrellone di 10 mq a paletto. In caso di utilizzo di altri sistemi di ombreggio andranno comunque garantite aree di distanziamento equivalenti a quelle garantite dal posizionamento degli ombrelloni.
- Si rammentano le consuete norme di sicurezza igienica in acqua di piscina e nel centro benessere, così come prima di ogni trattamento alla persona: prima di entrare provvedere ad una accurata doccia saponata su tutto il corpo.
- Regolare e frequente pulizia e disinfezione delle aree comuni, spogliatoi, cabine, docce, servizi igienici, attrezzature (sdraio, sedie, lettini, incluse attrezzature galleggianti), con particolare attenzione ad oggetti e superfici toccate con più frequenza (es. maniglie, interruttori, corrimano, etc.).
- Provvedere ad adeguata formazione del personale della struttura.
- Per le attività di ristorazione si rimanda alla scheda tematica specifica. Non è consentito comunque il consumo di alimenti negli ambienti termali o del centro benessere che non consentano un servizio corrispondente a quello previsto per le attività di ristorazione.
- Favorire il ricambio d'aria negli ambienti interni. In ragione dell'affollamento e del tempo di permanenza degli occupanti, dovrà essere verificata l'efficacia degli impianti al fine di garantire l'adeguatezza delle portate di aria esterna secondo le normative vigenti. In ogni caso, l'affollamento deve essere correlato alle portate effettive di aria esterna. Per gli impianti di condizionamento, è obbligatorio, se tecnicamente possibile, escludere totalmente la funzione di ricircolo dell'aria. In ogni caso vanno rafforzate ulteriormente le misure per il ricambio d'aria naturale e/o attraverso l'impianto, e va garantita la pulizia, ad impianto fermo, dei filtri dell'aria di ricircolo per mantenere i livelli di filtrazione/rimozione adeguati. Se tecnicamente possibile, va aumentata la capacità filtrante del ricircolo, sostituendo i filtri esistenti con filtri di classe superiore, garantendo il mantenimento delle portate. Nei servizi igienici va mantenuto in funzione continuata l'estrattore d'aria.

#### **TRATTAMENTI ALLA PERSONA (es. fango-balneoterapia, massoterapia)**

- L'operatore e il cliente, per tutto il tempo in cui, per l'espletamento della prestazione, devono mantenere una distanza inferiore a 1 metro devono indossare, compatibilmente con lo specifico servizio, una mascherina a protezione delle vie aeree (fatti salvi, per l'operatore, eventuali dispositivi di protezione individuale aggiuntivi associati a rischi specifici propri della mansione). In particolare per i servizi che richiedono una distanza ravvicinata, l'operatore deve indossare la visiera protettiva e mascherina FFP2 senza valvola.
- L'operatore deve procedere ad una frequente igiene delle mani e comunque sempre prima e dopo ogni servizio reso al cliente; per ogni servizio deve utilizzare camici/grembiuli possibilmente monouso. I guanti devono essere diversificati fra quelli utilizzati nel trattamento da quelli usualmente utilizzati nel contesto ambientale.
- E' consentito praticare massaggi senza guanti, purchè l'operatore prima e dopo ogni cliente proceda al lavaggio e alla disinfezione delle mani e dell'avambraccio e comunque, durante il massaggio, non si tocchi mai viso, naso, bocca e occhi. Tale raccomandazione vale anche in caso di utilizzo di guanti monouso.

- Per tutti i trattamenti personali e comunque per la fangoterapia è raccomandato l'uso di teli monouso. I lettini, così come le superfici ed eventuali oggetti non monouso, devono essere puliti e disinfettati al termine del trattamento.
- La stanza/ambiente adibito al trattamento deve essere ad uso singolo o comunque del nucleo familiare o di conviventi che accedono al servizio (ad eccezione dei trattamenti inalatori, di cui ai punti seguenti). Le stanze/ambienti ad uso collettivo devono comunque essere di dimensioni tali da garantire il mantenimento costante della distanza interpersonale di almeno 1 metro sia tra i clienti che tra il personale durante tutte le attività erogate.
- Tra un trattamento e l'altro, areare i locali, garantire pulizia e disinfezione di superfici e ambienti, con particolare attenzione a quelle toccate con maggiore frequenza (es. maniglie, interruttori, corrimano, etc.).
- Il cliente deve utilizzare mascherina a protezione delle vie aeree durante il trattamento (tranne nella doccia di annetamento e nel caso di applicazione del fango sul viso) e provvedere a corretta igiene delle mani prima di accedere e al termine del trattamento.

### PISCINE TERMALI

- Prevedere piano di contingentamento degli accessi alle piscine con particolare attenzione agli ambienti interni e agli spazi chiusi. Prevedere, dove possibile, percorsi obbligati di accesso e uscita dalle piscine e dalle aree verdi per favorire il distanziamento.
- La densità di affollamento in vasca è calcolata con un indice di 7 mq di superficie di acqua a persona per le piscine dove le dimensioni e le regole dell'impianto consentono l'attività natatoria; qualora non sia consentita l'attività natatoria, è sufficiente calcolare un indice di 4 mq di superficie di acqua a persona. Il gestore pertanto è tenuto, in ragione delle aree a disposizione, a calcolare e a gestire le entrate dei frequentatori nell'impianto.
- Favorire le piscine esterne per le attività collettive (es. acquabike, acquagym) e limitare l'utilizzo di spazi interni. Durante le attività collettive, limitare il numero di partecipanti al fine di garantire il distanziamento interpersonale di almeno 2 metri, con particolare attenzione a quelle che prevedono attività fisica più intensa. Negli ambienti interni, attendere almeno 1 ora tra un'attività collettiva e la seguente, arieggiando adeguatamente il locale.
- Le vasche o le zone idromassaggio che non possono rispettare le superfici di acqua per persona come al punto precedente dovranno essere utilizzate da un solo bagnante, fatta eccezione per appartenenti allo stesso nucleo familiare o conviventi, persone che occupano la stessa camera o che in base alle disposizioni vigenti non siano soggetti al distanziamento interpersonale. Detto ultimo aspetto afferisce alla responsabilità individuale.
- L'attività di idrokinesiterapia deve essere effettuata quanto più possibile in vasche dedicate, che permettano all'operatore di indicare i movimenti al paziente rimanendo fuori dall'acqua, ad eccezione dei casi in cui la presenza dell'operatore in acqua sia indispensabile (es. assistenza ad un paziente disabile). In tal caso, se possibile, l'operatore e il cliente devono indossare la mascherina per la protezione delle vie respiratorie. Al termine di ogni seduta, eventuali strumenti devono essere disinfettati.
- Ove previsto, mantenere la concentrazione di disinfettante nell'acqua, nei limiti raccomandati e nel rispetto delle norme e degli standard internazionali, preferibilmente nei limiti superiori della portata. In alternativa, attivare i trattamenti fisici ai limiti superiori della portata o il massimo ricambio dell'acqua in vasca sulla base della portata massima della captazione.

### CENTRI BENESSERE

- Prevedere il contingentamento degli accessi nei locali per mantenere il distanziamento interpersonale di almeno 2 metri in tutti gli ambienti chiusi, salvo gli appartenenti allo stesso nucleo familiare, conviventi, persone che occupano la stessa camera o che in base alle disposizioni vigenti non siano soggetti al distanziamento interpersonale. Detto ultimo aspetto afferisce alla responsabilità individuale.
- Inibire l'accesso ad ambienti altamente caldo-umidi (es. bagno turco) e alla sauna. Potrà essere consentito l'accesso a tali strutture solo mediante prenotazione con uso esclusivo, purché sia garantita aerazione, pulizia e disinfezione prima di ogni ulteriore utilizzo.

- Per i clienti, uso della mascherina obbligatorio nelle zone interne di attesa e comunque secondo le indicazioni esposte dalla struttura.

#### TRATTAMENTI INALATORI

- Relativamente alle terapie inalatorie ricomprese nei LEA, finalizzate al trattamento di patologie otorinolaringoiatriche e respiratorie e che siano individuali, gli stabilimenti dovranno garantire, oltre ad un'anamnesi molto accurata e specifica relativamente alla presenza di sintomi COVID-19 correlati ed eventuali contatti noti con casi di COVID-19, le seguenti misure:
  - tutte le terapie siano effettuate nel rispetto delle distanze interpersonali (da garantire anche con l'occupazione alterna delle postazioni).
  - le postazioni vengano sanificate accuratamente tra l'erogazione della prestazione a un paziente e il successivo, definendo protocolli di verifica dell'efficacia della sanificazione.
  - i locali devono essere dotati di efficiente ricambio d'aria, come previsto dalla vigente normativa e dalle indicazioni in materia dell'ISS, al fine di garantire sia la circolazione dell'aria che gli opportuni ricambi.
- Sono inibiti i trattamenti inalatori in forma collettiva, l'antroterapia in stufa o grotta, le inalazioni a getto di vapore, a meno che lo stabilimento disponga di postazioni singole isolate e si provveda alla sanificazione completa dell'ambiente fra un paziente e il successivo.

## PROFESSIONI DELLA MONTAGNA (guide alpine e maestri di sci) e GUIDE TURISTICHE

---

### PROFESSIONI DELLA MONTAGNA (guide alpine e maestri di sci)

- Prima dell'inizio delle attività giornaliere i partecipanti ai corsi di abilitazione tecnica all'esercizio della professione ed aggiornamento professionale potrà essere rilevata la temperatura.
- Predisporre una adeguata informazione sulle misure di prevenzione, comprensibile anche per gli utenti di altra nazionalità.
- Svolgimento dell'attività con piccoli gruppi di partecipanti.
- Lavaggio o disinfezione frequente delle mani.
- Divieto di scambio di cibo e bevande.
- Redigere un programma delle attività il più possibile pianificato ovvero con prenotazione; mantenere l'elenco delle presenze per un periodo di 14 giorni.
- Divieto di scambio di abbigliamento ed attrezzature (es. imbragatura, casco, piccozza, maschera, occhiali, sci, bastoncini).
- Divieto di scambio di dispositivi accessori di sicurezza utilizzati (radio, attrezzatura ARVA, sciolina).
- Uso di magnesite liquida a base alcoolica nelle arrampicate.
- Disinfezione delle attrezzature secondo le indicazioni dei costruttori.
- Rispetto del distanziamento interpersonale di almeno due metri e del divieto di assembramento.

### GUIDE TURISTICHE

Nel rispetto delle misure di carattere generale per Musei, archivi e biblioteche, si riportano le seguenti indicazioni integrative specifiche.

- Uso mascherina per guida e per i partecipanti.
- Ricorso frequente all'igiene delle mani.
- Rispetto delle regole di distanziamento e del divieto di assembramento.
- Predisporre una adeguata informazione sulle tutte le misure di prevenzione da adottare.
- Redigere un programma delle attività il più possibile pianificato ovvero con prenotazione; mantenere l'elenco delle presenze per un periodo di 14 giorni.
- Organizzare l'attività con piccoli gruppi di partecipanti.
- Eventuali audioguide o supporti informativi potranno essere utilizzati solo se adeguatamente disinfettati al termine di ogni utilizzo.
- Favorire l'utilizzo di dispositivi personali per la fruizione delle informazioni.
- La disponibilità di depliant e altro informativo cartaceo è subordinato all'invio on line ai partecipanti prima dell'avvio dell'iniziativa turistica.



## CONGRESSI E GRANDI EVENTI FIERISTICI

---

Le presenti indicazioni si applicano a: convegni, congressi, grandi eventi fieristici, convention aziendali ed eventi ad essi assimilabili.

Tali indicazioni vanno integrate, in funzione dello specifico contesto, con quelle relative alla ristorazione (con particolare riferimento alle modalità di somministrazione a buffet).

- Il numero massimo dei partecipanti all'evento dovrà essere valutato dagli organizzatori in base alla capienza degli spazi individuati, per poter ridurre l'affollamento e assicurare il distanziamento interpersonale.
- Riorganizzare gli spazi, per garantire l'accesso in modo ordinato, al fine di evitare assembramenti di persone e di assicurare il mantenimento di almeno 1 metro di separazione tra gli utenti, ad eccezione delle persone che in base alle disposizioni vigenti non siano soggette al distanziamento interpersonale. Detto aspetto afferisce alla responsabilità individuale. Se possibile organizzare percorsi separati per l'entrata e per l'uscita.
- Predisporre una adeguata informazione sulle misure di prevenzione, comprensibile anche per i clienti di altra nazionalità, sia mediante l'ausilio di apposita segnaletica e cartellonistica e/o sistemi audio-video, sia ricorrendo a eventuale personale addetto, incaricato di monitorare e promuovere il rispetto delle misure di prevenzione facendo anche riferimento al senso di responsabilità del visitatore stesso.
- Promuovere l'utilizzo di tecnologie digitali al fine di automatizzare i processi organizzativi e partecipativi (es. sistema di prenotazione, pagamento tickets, compilazione di modulistica, stampa di sistemi di riconoscimento, sistema di registrazione degli ingressi, effettuazione di test valutativi e di gradimento, consegna attestati di partecipazione) al fine di evitare prevedibili assembramenti, e nel rispetto della privacy mantenere un registro delle presenze per una durata di 14 giorni. La postazione dedicata alla segreteria e accoglienza, laddove non già dotata di barriere fisiche (es. schermi), dovrà essere eventualmente adeguata. Consentire l'accesso solo agli utenti correttamente registrati.
- Potrà essere rilevata la temperatura corporea, impedendo l'accesso in caso di temperatura > 37,5 °C.
- Nei guardaroba, gli indumenti e oggetti personali devono essere riposti in appositi sacchetti porta abiti.
- È necessario rendere disponibili prodotti per l'igiene delle mani per gli utenti e per il personale in più punti delle aree (es. biglietteria, sale, aule, servizi igienici, etc.), e promuoverne l'utilizzo frequente.
- Nelle sale convegno, garantire l'occupazione dei posti a sedere in modo da favorire il distanziamento minimo di almeno 1 metro; tale distanza può essere ridotta solo ricorrendo a barriere fisiche adeguate a prevenire il contagio tramite droplet. Il tavolo dei relatori e il podio per le presentazioni dovranno essere riorganizzati in modo da consentire una distanza di sicurezza che consenta a relatori/moderatori di intervenire senza l'uso della mascherina.
- I dispositivi e le attrezzature a disposizione di relatori, moderatori e uditori (es. microfoni, tastiere, mouse, puntatori laser, etc) devono essere disinfettati prima dell'utilizzo iniziale verificando che siano disconnessi dal collegamento elettrico. Successivamente devono essere protetti da possibili contaminazioni da una pellicola per uso alimentare o clinico da sostituire possibilmente ad ogni utilizzatore.
- Tutti gli uditori e il personale addetto all'assistenza (es. personale dedicato all'accettazione, personale tecnico, tutor d'aula), considerata la condivisione prolungata del medesimo ambiente, dovranno indossare la mascherina a protezione delle vie respiratorie per tutta la durata delle attività e procedere ad una frequente igiene delle mani con soluzioni igienizzanti.
- Nelle aree poster, riorganizzare gli spazi in modo da favorire il rispetto del distanziamento interpersonale, valutando il contingentamento degli accessi, e promuovere la fruizione in remoto del materiale da parte dei partecipanti. Eventuali materiali informativi e scientifici potranno essere resi disponibili preferibilmente in espositori con modalità self-service (cui il visitatore accede previa igienizzazione delle mani) o ricorrendo a sistemi digitali.
- Nelle aree espositive, riorganizzare gli spazi tra le aree dei singoli espositori in modo da favorire il rispetto del distanziamento interpersonale, valutando il contingentamento degli accessi ai singoli stand. Eventuali materiali

informativi, promozionali, gadget potranno essere resi disponibili preferibilmente in espositori con modalità self-service (cui il visitatore accede previa igienizzazione delle mani) o ricorrendo a sistemi digitali.

- Dovrà essere garantita la regolare pulizia e disinfezione degli ambienti, in ogni caso al termine di ogni attività di un gruppo di utenti, con particolare attenzione alle superfici più frequentemente toccate, ai servizi igienici e alle parti comuni (es. aree ristoro, tastiere dei distributori automatici di bevande e snack).
- Favorire il ricambio d'aria negli ambienti interni. In ragione dell'affollamento e del tempo di permanenza degli occupanti, dovrà essere verificata l'efficacia degli impianti al fine di garantire l'adeguatezza delle portate di aria esterna secondo le normative vigenti. In ogni caso, l'affollamento deve essere correlato alle portate effettive di aria esterna. Per gli impianti di condizionamento, è obbligatorio, se tecnicamente possibile, escludere totalmente la funzione di ricircolo dell'aria. In ogni caso vanno rafforzate ulteriormente le misure per il ricambio d'aria naturale e/o attraverso l'impianto, e va garantita la pulizia, ad impianto fermo, dei filtri dell'aria di ricircolo per mantenere i livelli di filtrazione/rimozione adeguati. Se tecnicamente possibile, va aumentata la capacità filtrante del ricircolo, sostituendo i filtri esistenti con filtri di classe superiore, garantendo il mantenimento delle portate. Nei servizi igienici va mantenuto in funzione continuata l'estrattore d'aria.

## SALE SLOT, SALE GIOCHI, SALE BINGO E SALE SCOMMESSE

---

Le presenti indicazioni si applicano a sale slot, sale giochi, sale bingo e sale scommesse; per quanto riguarda attività complementari (e. ristorazione) si fa riferimento ai protocolli specifici.

- Predisporre una adeguata informazione sulle misure di prevenzione, comprensibile anche per i clienti di altra nazionalità, sia mediante l'ausilio di apposita segnaletica e cartellonistica e/o sistemi audio-video, sia ricorrendo a eventuale personale addetto, incaricato di monitorare e promuovere il rispetto delle misure di prevenzione facendo anche riferimento al senso di responsabilità del visitatore stesso.
- Potrà essere rilevata la temperatura corporea, impedendo l'accesso in caso di temperatura > 37,5 °C.
- Riorganizzare gli spazi e la dislocazione delle apparecchiature (giochi, terminali ed apparecchi VLT/AWP, tavoli del bingo, ecc.) per garantire l'accesso in modo ordinato, al fine di evitare assembramenti di persone e di assicurare il mantenimento di almeno 1 metro di separazione tra gli utenti, ad eccezione delle persone che, in base alle disposizioni vigenti, non siano soggette al distanziamento interpersonale; detto ultimo aspetto afferisce alla responsabilità individuale. In caso di presenza di minori che necessitano di accompagnamento consentire l'accesso a un solo accompagnatore per bambino. Se possibile organizzare percorsi separati per l'entrata e per l'uscita.
- Il gestore è tenuto, in ragione delle aree a disposizione, a calcolare e a gestire le entrate dei clienti in tutte le aree (comprese le aree distributori di bevande e/o snack, aree fumatori, ecc.) per evitare assembramenti, come indicato al punto precedente.
- Laddove possibile, privilegiare l'utilizzo degli spazi esterni (giardini, terrazze, plateatici), sempre nel rispetto del distanziamento di almeno 1 metro.
- Il personale di servizio deve utilizzare la mascherina e deve procedere ad una frequente igienizzazione delle mani.
- La postazione dedicata alla cassa può essere dotata di barriere fisiche (es. schermi); in alternativa il personale deve indossare la mascherina e avere a disposizione gel igienizzante per le mani. In ogni caso, favorire modalità di pagamento elettroniche.
- Dotare il locale di dispenser con soluzioni igienizzanti per l'igiene delle mani dei clienti in punti ben visibili all'entrata, prevedendo l'obbligo di frizionarsi le mani già in entrata. Altresì prevedere la collocazione di dispenser in vari punti del locale in modo da favorire da parte dei frequentatori l'igiene delle mani prima dell'utilizzo di ogni gioco/attrezzatura.
- I clienti dovranno indossare la mascherina negli ambienti al chiuso e all'esterno tutte le volte che non è possibile rispettare la distanza interpersonale di 1 metro.
- Periodicamente (almeno ogni ora), è necessario assicurare pulizia e disinfezione delle superfici dei giochi a contatto con le mani (pulsantiera, maniglie, ecc).
- Le apparecchiature che non possono essere pulite e disinfettate non devono essere usate. Non possono altresì essere usati i giochi a uso collettivo in cui non sia possibile il distanziamento interpersonale di almeno 1 metro.
- Favorire il ricambio d'aria negli ambienti interni. In ragione dell'affollamento e del tempo di permanenza degli occupanti, dovrà essere verificata l'efficacia degli impianti al fine di garantire l'adeguatezza delle portate di aria esterna secondo le normative vigenti. In ogni caso, l'affollamento deve essere correlato alle portate effettive di aria esterna. Per gli impianti di condizionamento, è obbligatorio, se tecnicamente possibile, escludere totalmente la funzione di ricircolo dell'aria. In ogni caso vanno rafforzate ulteriormente le misure per il ricambio d'aria naturale e/o attraverso l'impianto, e va garantita la pulizia, ad impianto fermo, dei filtri dell'aria di ricircolo per mantenere i livelli di filtrazione/rimozione adeguati. Se tecnicamente possibile, va aumentata la capacità filtrante del ricircolo, sostituendo i filtri esistenti con filtri di classe superiore, garantendo il mantenimento delle portate. Nei servizi igienici va mantenuto in funzione continuata l'estrattore d'aria.

## DISCOTECHES

---

Le presenti indicazioni si applicano alle discoteche e ad altri locali assimilabili destinati all'intrattenimento (in particolar modo serale e notturno). Per eventuali servizi complementari (es. ristorazione, produzioni musicali, spettacoli, etc.) attenersi alle specifiche schede tematiche.

- Predisporre una adeguata informazione sulle misure di prevenzione, comprensibile anche per i clienti di altra nazionalità, sia mediante l'ausilio di apposita segnaletica e cartellonistica e/o sistemi audio-video, sia ricorrendo a eventuale personale addetto, incaricato di monitorare e promuovere il rispetto delle misure di prevenzione facendo anche riferimento al senso di responsabilità del visitatore stesso.
- Riorganizzare gli spazi, per garantire l'accesso in modo ordinato, al fine di evitare assembramenti di persone. Al solo fine di definire la capienza massima del locale, garantire almeno 1 metro tra gli utenti e almeno 2 metri tra gli utenti che accedono alla pista da ballo. Se possibile organizzare percorsi separati per l'entrata e per l'uscita.
- Prevedere un numero di addetti alla sorveglianza del rispetto del distanziamento interpersonale adeguato rispetto alla capienza del locale, come sopra stabilita. A tal fine si promuove l'utilizzo di contapersone per monitorare gli accessi.
- Garantire, se possibile, un sistema di prenotazione, pagamento tickets e compilazione di modulistica preferibilmente on line al fine di evitare prevedibili assembramenti, e nel rispetto della privacy mantenere se possibile un registro delle presenze per una durata di 14 giorni.
- Potrà essere rilevata la temperatura corporea, impedendo l'accesso in caso di temperatura > 37,5 °C.
- La postazione dedicata alla cassa, laddove non già dotata di barriere fisiche (es. schermi), dovrà essere eventualmente adeguata. In ogni caso, favorire modalità di pagamento elettroniche.
- Nei guardaroba, gli indumenti e oggetti personali devono essere riposti in appositi sacchetti porta abiti.
- È necessario rendere disponibili prodotti per l'igiene delle mani per gli utenti e per il personale in più punti delle aree, prevedendo l'obbligo di utilizzo da parte degli utenti prima dell'accesso ed all'uscita di ogni area dedicata al ballo, alla ristorazione, ai servizi igienici, ecc.
- Con riferimento all'attività del ballo, tale attività in questa fase può essere consentita esclusivamente negli spazi esterni (es. giardini, terrazze, etc.).
- Gli utenti dovranno indossare la mascherina negli ambienti al chiuso e all'esterno tutte le volte che non è possibile rispettare la distanza interpersonale di 1 metro. Il personale di servizio deve utilizzare la mascherina e deve procedere ad una frequente igienizzazione delle mani.
- Nel rispetto delle indicazioni generali contenute nella scheda dedicata alla ristorazione, nel caso delle discoteche non è consentita la consumazione di bevande al banco. Inoltre, la somministrazione delle bevande può avvenire esclusivamente qualora sia possibile assicurare il mantenimento rigoroso della distanza interpersonale di almeno 1 metro tra i clienti, che dovranno accedere al banco in modalità ordinata e, se del caso, contingentata.
- I tavoli e le sedute devono essere disposti in modo da assicurare il mantenimento di almeno 1 metro di separazione tra i clienti, ad eccezione delle persone che in base alle disposizioni vigenti non siano soggetti al distanziamento interpersonale. Detto ultimo aspetto afferisce alla responsabilità individuale. Tale distanza può essere ridotta solo ricorrendo a barriere fisiche tra i diversi tavoli adeguate a prevenire il contagio tramite droplet.
- Ogni oggetto fornito agli utenti (es. apribottiglie, secchielli per il ghiaccio, etc.), dovrà essere disinfettato prima della consegna.
- Favorire il ricambio d'aria negli ambienti interni. In ragione dell'affollamento e del tempo di permanenza degli occupanti, dovrà essere verificata l'efficacia degli impianti al fine di garantire l'adeguatezza delle portate di aria esterna secondo le normative vigenti. In ogni caso, l'affollamento deve essere correlato alle portate effettive di aria esterna. Per gli impianti di condizionamento, è obbligatorio, se tecnicamente possibile, escludere totalmente la funzione di ricircolo dell'aria. In ogni caso vanno rafforzate ulteriormente le misure per il ricambio d'aria naturale

e/o attraverso l'impianto, e va garantita la pulizia, ad impianto fermo, dei filtri dell'aria di ricircolo per mantenere i livelli di filtrazione/rimozione adeguati. Se tecnicamente possibile, va aumentata la capacità filtrante del ricircolo, sostituendo i filtri esistenti con filtri di classe superiore, garantendo il mantenimento delle portate. Nei servizi igienici va mantenuto in funzione continuata l'estrattore d'aria.

- Nel caso di attività complementari che prevedono la condivisione di oggetti (es. giochi da tavolo, biliardo), adottare modalità organizzative tali da ridurre il numero di persone che manipolano gli stessi oggetti e obbligare comunque all'uso della mascherina e alla disinfezione delle mani prima di ogni nuovo gioco. In ogni caso, i piani di lavoro, i tavoli da gioco e ogni oggetto fornito in uso agli utenti devono essere disinfettati prima e dopo ciascun turno di utilizzo. È vietato l'utilizzo di strumenti di gioco per i quali non è possibile il mantenimento della distanza personale di almeno 1 metro (es. calciobalilla). Sono consentite le attività ludiche che prevedono l'utilizzo di materiali di cui non sia possibile garantire una puntuale e accurata disinfezione (quali ad esempio carte da gioco), purché siano rigorosamente rispettate le seguenti indicazioni: obbligo di utilizzo di mascherina; igienizzazione frequente delle mani e della superficie di gioco; rispetto della distanza di sicurezza di almeno 1 metro sia tra giocatori dello stesso tavolo sia tra tavoli adiacenti. Nel caso di utilizzo di carte da gioco è consigliata inoltre una frequente sostituzione dei mazzi di carte usati con nuovi mazzi.
- Garantire la regolare e frequente pulizia e disinfezione delle superfici, con particolare riguardo per le superfici maggiormente toccate dagli utenti e i servizi igienici.

**REGIONE BASILICATA**

ORDINANZA N. 30 DEL 17 LUGLIO 2020

*Allegato 2 (articolo 2, comma 4)*

*“Linee guida per l’informazione agli utenti e le modalità organizzative per il contenimento della diffusione del COVID-19 in materia di trasporto pubblico” di cui all’articolo 1, comma 1, del DPCM 14 luglio 2020.*

## **Linee guida per l'informazione agli utenti e le modalità organizzative per il contenimento della diffusione del covid-19 in materia di trasporto pubblico.**

Il 14 marzo 2020 è stato adottato il Protocollo di regolamentazione per il contrasto e il contenimento della diffusione del virus COVID 19 negli ambienti di lavoro (d'ora in poi Protocollo), relativo a tutti i settori produttivi e successivamente in data 20 marzo 2020 il protocollo condiviso di regolamentazione per il contenimento della diffusione del Covid 19 negli ambienti nel settore dei trasporti e della logistica. Le presenti linee guida stabiliscono le modalità di informazione agli utenti nonché le misure organizzative da attuare nelle stazioni, negli aeroporti e nei porti, al fine di consentire il passaggio alla successiva fase del contenimento del contagio, che prevede la riapertura scaglionata delle attività industriali, commerciali e di libera circolazione delle merci e delle persone.

Si premette che la tutela dei passeggeri che ne beneficiano non è indipendente dall'adozione di altre misure di carattere generale, definibili quali "misure di sistema".

Si richiamano, di seguito, le principali misure, fatta salva la possibilità per le Regioni e Province autonome di introdurre prescrizioni in ragione delle diverse condizioni territoriali e logistiche, nonché delle rispettive dotazioni di parco mezzi.

### **Misure "di sistema"**

L'articolazione dell'orario di lavoro differenziato con ampie finestre di inizio e fine di attività lavorativa è importante per modulare la mobilità dei lavoratori e prevenire conseguentemente i rischi di aggregazione connessi alla mobilità dei cittadini. Anche la differenziazione e il prolungamento degli orari di apertura degli uffici, degli esercizi commerciali, dei servizi pubblici sono, altresì, un utile possibile approccio preventivo, incoraggiando al tempo stesso forme alternative di mobilità sostenibile. Tale approccio è alla base delle presenti linee guida. Tali misure vanno modulate in relazione alle esigenze del territorio e al bacino di utenza di riferimento, avendo come riferimento quantitativo la necessità di ridurre in modo consistente i picchi di utilizzo del trasporto pubblico collettivo presenti nel periodo antecedente l'emergenza sanitaria e il *lockdown*.

La responsabilità individuale di tutti gli utenti dei servizi di trasporto pubblico rimane un punto essenziale per garantire il distanziamento interpersonale, l'attuazione di corrette misure igieniche, nonché per prevenire comportamenti che possono aumentare il rischio di contagio. Una chiara e semplice comunicazione in ogni contesto (stazioni ferroviarie, metropolitane, aeroporti, stazioni autobus, mezzi di trasporto, etc.), mediante pannelli ad informazione mobile, è un punto essenziale per comunicare le necessarie regole comportamentali nell'utilizzo dei mezzi di trasporto.

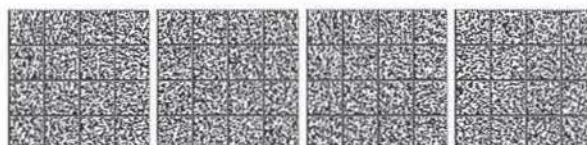

### a) Misure di carattere generale per il contenimento del contagio da COVID 19

Si richiama, altresì, il rispetto delle sotto elencate disposizioni, valide per tutte le modalità di trasporto:

- La sanificazione e l'igienizzazione dei locali, dei mezzi di trasporto e dei mezzi di lavoro deve riguardare tutte le parti frequentate da viaggiatori e/o lavoratori ed essere effettuata con le modalità definite dalle specifiche circolari del Ministero della Salute e dell'Istituto Superiore di Sanità.
- Nelle stazioni ferroviarie, nelle autostazioni, negli aeroporti, nei porti e sui mezzi di trasporto a lunga percorrenza è necessario installare dispenser contenenti soluzioni disinfettanti ad uso dei passeggeri.
- All'ingresso e nella permanenza nei luoghi di accesso al sistema del trasporto pubblico (stazioni ferroviarie, autostazioni, fermate bus ecc.) e all'interno dei mezzi, è obbligatorio indossare una mascherina, anche di stoffa, per la protezione del naso e della bocca.
- E' necessario incentivare la vendita di biglietti con sistemi telematici.
- Nelle stazioni o nei luoghi di acquisto dei biglietti è opportuno installare punti vendita e distributori di dispositivi di sicurezza.
- Vanno previste misure per la gestione dei passeggeri e degli operatori nel caso in cui sia accertata una temperatura corporea superiore a 37,5° C.
- Vanno adottati sistemi di informazione e di divulgazione, nei luoghi di transito dell'utenza, relativi al corretto uso dei dispositivi di protezione individuale, nonché sui comportamenti che la stessa utenza è obbligata a tenere all'interno delle stazioni e autostazioni, degli aeroporti, dei porti e dei luoghi di attesa, nella fase di salita e discesa dal mezzo di trasporto e durante il trasporto medesimo.
- Vanno adottati interventi gestionali, ove necessari, di regolamentazione degli accessi alle principali stazioni e autostazioni, agli aeroporti, e ai porti al fine di evitare affollamenti e ogni possibile occasione di contatto, garantendo il rispetto della distanza interpersonale minima di un metro.
- Vanno adottate misure organizzative, con predisposizione di specifici piani operativi, finalizzate a limitare ogni possibile occasione di contatto nella fase di salita e di discesa dal mezzo di trasporto, negli spostamenti all'interno delle principali stazioni e autostazioni, degli aeroporti e dei porti, nelle aree destinate alla sosta dei passeggeri e durante l'attesa del mezzo di trasporto, garantendo il rispetto della distanza interpersonale minima di un metro, escludendo da tale limitazione i minori accompagnati e i non vedenti se accompagnati da persona che vive nella stessa unità abitativa. Per i non vedenti non accompagnati da persona che vive nella stessa unità abitativa, dovrà essere predisposta un'adeguata organizzazione del servizio per garantire la fruibilità dello stesso servizio, garantendo la sicurezza sanitaria.
- Sui mezzi di trasporto è opportuno, al fine di perseguire una migliore e funzionale capienza dei mezzi di trasporto pubblico e ottimizzare gli spazi, fermo restando l'obbligo di indossare una mascherina di protezione, procedere anche alla utilizzazione in verticale delle sedute. Tale modalità, ove realizzabile, consentirà, escludendo un posizionamento c.d. faccia a faccia di ridurre la distanza interpersonale di un metro con un maggiore indice di riempimento dei mezzi.

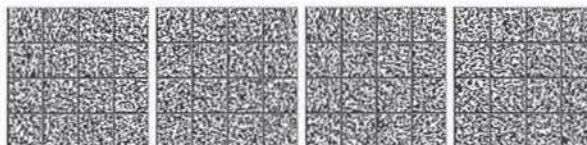



- Il distanziamento di un metro non è necessario nel caso si tratti di persone che vivono nella stessa unità abitativa.
- Al fine di aumentare l'indice di riempimento dei mezzi di trasporto, dovrà essere valutata, dopo adeguata sperimentazione, la possibilità dell'installazione, di separazioni removibili tipo plexiglass o altro materiale idoneo tra i sedili che non comportino modifiche strutturali sulle disposizioni inerenti la sicurezza, prevedendo, comunque, la periodica sanificazione
- Realizzare, ove strutturalmente possibile, anche con specifici interventi tecnici, la massima areazione naturale dei mezzi di trasporto.

### **b) Raccomandazioni per tutti gli utenti dei servizi di trasporto pubblico**

- Non usare il trasporto pubblico se hai sintomi di infezioni respiratorie acute (febbre, tosse, raffreddore).
- Acquistare, ove possibile, i biglietti in formato elettronico, on line o tramite app.
- Seguire la segnaletica e i percorsi indicati all'interno delle stazioni o alle fermate mantenendo sempre la distanza di almeno un metro dalle altre persone.
- Utilizzare le porte di accesso ai mezzi indicate per la salita e la discesa, rispettando sempre la distanza interpersonale di sicurezza di un metro.
- Sedersi solo nei posti consentiti mantenendo il distanziamento dagli altri occupanti.
- Evitare di avvicinarsi o di chiedere informazioni al conducente.
- Nel corso del viaggio, igienizzare frequentemente le mani ed evitare di toccarsi il viso.

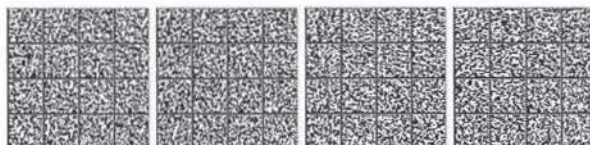

**ALLEGATO TECNICO – SINGOLE MODALITA' DI TRASPORTO****SETTORE AEREO**

Per il settore del trasporto aereo vanno osservate specifiche misure di contenimento per i passeggeri che riguardano sia il corretto utilizzo delle aerostazioni che degli aeromobili. Si richiede, pertanto, l'osservanza delle seguenti misure a carico, rispettivamente, dei gestori, degli operatori aeroportuali, dei vettori e dei passeggeri:

- gestione dell'accesso alle aerostazioni prevedendo, ove possibile, una netta separazione delle porte di entrata e di uscita, in modo da evitare l'incontro di flussi di utenti;
- interventi organizzativi e gestionali e di contingentamento degli accessi al fine di favorire la distribuzione del pubblico in tutti gli spazi comuni dell'aeroporto al fine di evitare affollamenti nelle zone antistanti i controlli di sicurezza;
- previsione di percorsi a senso unico all'interno dell'aeroporto e nei percorsi fino ai gate, in modo da mantenere separati i flussi di utenti in entrata e uscita;
- obbligo di distanziamento interpersonale di un metro a bordo degli aeromobili, all'interno dei terminal e di tutte le altre *facility* aeroportuali (es. bus per trasporto passeggeri). E' consentito derogare al distanziamento interpersonale di un metro, a bordo degli aeromobili, nel caso in cui:
  - l'aria a bordo sia rinnovata ogni tre minuti, i flussi siano verticali e siano adottati i filtri HEPA, in quanto tali precauzioni consentono una elevatissima purificazione dell'aria, nonché in caso in cui siano adottati specifici protocolli di sicurezza sanitaria, prevedendo in particolare la misurazione della temperatura prima dell'accesso all'aeromobile e vietando la salita a bordo in caso di temperatura superiore a 37,5 °C;
  - sia garantita la durata massima di utilizzo della mascherina chirurgica non superiore alle quattro ore, prevedendone la sostituzione per periodi superiori;
  - siano disciplinate individualmente le salite e le discese dall'aeromobile e la collocazione al posto assegnato al fine di evitare contatti stretti tra i passeggeri nella fase di movimentazione;
  - sia acquisita dai viaggiatori, al momento del check-in online o in aeroporto e comunque prima dell'imbarco, specifica autocertificazione che attesti di non aver avuto contatti stretti con persone affette da patologia COVID-19 negli ultimi due giorni prima dell'insorgenza dei sintomi e fino a 14 giorni dopo l'insorgenza dei medesimi;
  - sia assunto l'impegno da parte dei viaggiatori, al fine di definire la tracciabilità dei contatti, di comunicare anche al vettore ed all'Autorità sanitaria territoriale competente l'insorgenza di sintomatologia COVID-19 comparsa entro otto giorni dallo sbarco dall'aeromobile;
  - siano limitati e al massimo gli spostamenti e i movimenti nell'ambito dello stesso aeromobile. I vettori possono definire con i gestori aeroportuali specifiche procedure che consentano l'imbarco di bagaglio a mano di dimensioni consentite per la collocazione nelle cappelliere, mettendo in atto idonee misure di imbarco e di discesa selettive, in relazione ai posti assegnati a bordo dell'aeromobile, garantendo i dovuti tempi tecnici

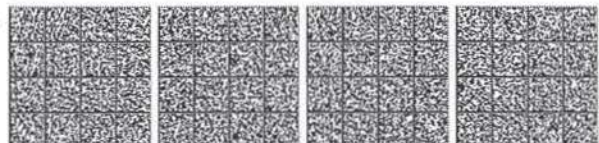

operativi al fine di evitare assembramenti nell'imbarco e nella discesa e riducendo al minimo le fasi di movimentazione (ad es. chiamata individuale dei passeggeri al momento dell'imbarco e della discesa, in modo da evitare contatti in prossimità delle capelliere).

- gli indumenti personali (giacca, cappotto, maglione ecc..) da collocare nelle capelliere, dovranno essere custoditi in un apposito contenitore monouso, consegnato dal vettore al momento dell'imbarco, per evitare il contatto tra gli indumenti personali dei viaggiatori nelle stesse capelliere.
- Nelle operazioni di sbarco e imbarco dei passeggeri va utilizzato, ove possibile, il *finger* in via prioritaria e in caso di trasporto tramite navetta bus, va evitato l'affollamento, prevedendo una riduzione del 50% della capienza massima prevista per gli automezzi e una durata della corsa comunque inferiore ai 15 minuti, garantendo il più possibile l'areazione naturale del mezzo .
- Con particolare riferimento ai gestori ed ai vettori nelle aree ad essi riservate, questi ultimi predispongono specifici piani per assicurare il massimo distanziamento delle persone nell'ambito degli spazi interni e delle infrastrutture disponibili. In particolare, nelle aree soggette a formazione di code sarà implementata idonea segnaletica a terra e cartellonistica per invitare i passeggeri a mantenere il distanziamento fisico;
- i passeggeri sull'aeromobile dovranno indossare necessariamente una mascherina, che andrà sostituita ogni quattro ore in caso in cui sia ammessa la deroga al distanziamento interpersonale di un metro;
- attività di igienizzazione e sanificazione di terminal ed aeromobili, anche più volte al giorno in base al traffico dell'aerostazione e sugli aeromobili, con specifica attenzione a tutte le superfici che possono essere toccate dai passeggeri in circostanze ordinarie. Tutti i gate di imbarco dovrebbero essere dotati di erogatori di gel disinfettante. Gli impianti di climatizzazione vanno gestiti con procedure e tecniche miranti alla prevenzione della contaminazione batterica e virale;
- introduzione di termo-scanner per i passeggeri sia in arrivo che in partenza, secondo modalità da determinarsi di comune accordo tra gestori e vettori nei grandi hub aeroportuali. In linea di massima, potrebbero comunque prevedersi controlli della temperatura all'ingresso dei filtri di sicurezza o al terminal d'imbarco, per le partenze, ed alla discesa dall'aereo per gli arrivi in tutti gli aeroporti.

## SETTORE MARITTIMO E PORTUALE

### Trasporto marittimo di passeggeri

Con riferimento al settore del trasporto marittimo, specifiche previsioni vanno dettate in materia di prevenzione dei contatti tra passeggeri e personale di bordo, di mantenimento di un adeguato distanziamento sociale e di sanificazione degli ambienti della nave che peraltro sono già sostanzialmente previste nel protocollo condiviso del 20 marzo 2020. In particolare, si richiede l'adozione delle sotto elencate misure:

- evitare, per quanto possibile, i contatti fra personale di terra e personale di bordo e, comunque, mantenere la distanza interpersonale di almeno un metro;

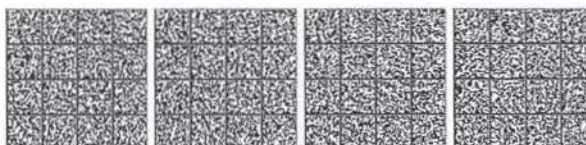

- i passeggeri dovranno indossare necessariamente una mascherina, anche di stoffa, per la protezione del naso e della bocca. Vanno rafforzati i servizi di pulizia, ove necessario anche mediante l'utilizzo di macchinari specifici che permettono di realizzare la disinfezione dei locali di bordo e degli altri siti aziendali, quali uffici, biglietterie e magazzini;
- l'attività di disinfezione viene eseguita in modo appropriato e frequente sia a bordo (con modalità e frequenza dipendenti dalla tipologia del locale) che presso gli altri siti aziendali ad opera di personale a tale scopo destinato. In particolare, a bordo delle navi la disinfezione avrà luogo durante la sosta in porto, avendo cura che le operazioni di disinfezione non interferiscano o si sovrappongano con l'attività commerciale dell'unità. Nei locali pubblici questa riguarderà in modo specifico le superfici toccate frequentemente come pulsanti, maniglie o tavolini e potrà essere effettuata con acqua e detergente seguita dall'applicazione di disinfettanti d'uso comune, come alcol etilico o ipoclorito di sodio opportunamente dosati. Le normali attività di igienizzazione delle attrezzature e dei mezzi di lavoro devono avvenire, con modalità appropriate alla tipologia degli stessi, ad ogni cambio di operatore ed a cura dello stesso con l'uso di prodotti messi a disposizione dall'azienda osservando le dovute prescrizioni eventualmente previste (aerazione, etc.);
- le imprese forniscono indicazioni ed opportuna informativa tramite il proprio personale o mediante display:
  - per evitare contatti ravvicinati del personale con la clientela ad eccezione di quelli indispensabili in ragione di circostanze emergenziali e comunque con le previste precauzioni dei dispositivi individuali;
  - per mantenere il distanziamento di almeno un metro tra i passeggeri;
  - per il TPL marittimo con istruzioni circa gli accorgimenti da adottare per garantire una distanza adeguata tra le persone nel corso della navigazione e durante le operazioni di imbarco e sbarco, prevedendo appositi percorsi dedicati;
  - per il TPL marittimo è necessario l'utilizzo di dispositivi di sicurezza come previsto anche per il trasporto pubblico locale di terra e sono previste le stesse possibilità di indici di riempimento con gli accorgimenti previsti per il trasporto pubblico locale

### **Gestione di terminal passeggeri, stazioni marittime e punti di imbarco/sbarco passeggeri**

Negli ambiti portuali è richiesta particolare attenzione al fine di evitare una concentrazione di persone in quei luoghi soggetti a diffusa frequentazione, come le stazioni marittime, i terminal crociere e le banchine di imbarco/sbarco di passeggeri. Sono indicate, a tal fine, le seguenti misure organizzative e di prevenzione, da attuarsi sia a cura dei terminalisti, nelle aree in concessione, sia a cura dei vari enti di gestione delle aree portuali in relazione al regime giuridico delle aree stesse:

1. Predisposizione di apposito piano di prevenzione e protezione, contenente l'analisi del rischio e le misure necessarie alla sua mitigazione, in coerenza con le vigenti disposizioni nazionali in materia di emergenza da covid-19;
2. Corretta gestione delle infrastrutture portuali/terminal/stazioni marittime adibite alla sosta/transito di passeggeri avendo cura di:
  - a) informare l'utenza in merito ai rischi esistenti ed alle necessarie misure di prevenzione, quali il corretto utilizzo dei dispositivi individuali di protezione (mascherine, guanti), il distanziamento sociale, l'igiene delle mani. A tale scopo, può costituire utile strumento oltre a cartellonistica plurilingue, anche la disponibilità di immagini "QR Code" associati

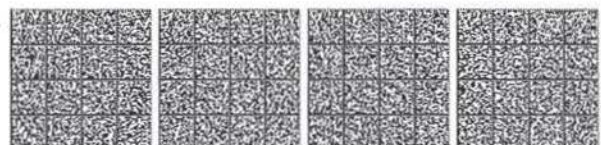

- a tali informazioni che consentono all'utente di visualizzare le stesse sul proprio *smartphone* o altro dispositivo simile;
- b) promuovere la più ampia diffusione di sistemi on-line di prenotazione e di acquisto dei biglietti, limitando al minimo le operazioni di bigliettazione in porto;
  - c) evitare ogni forma di assembramento delle persone in transito attraverso il ricorso a forme di contingentamento e programmazione degli accessi, l'utilizzo di percorsi obbligati per l'ingresso e l'uscita;
  - d) far rispettare la distanza interpersonale di 1 (uno) metro tra le persone;
  - e) installare un adeguato numero di distributori di disinfettante per una costante igiene e pulizia delle mani;
  - f) programmare frequentemente un'appropriata sanificazione degli ambienti nei quali transitano i passeggeri e delle superfici esposte al contatto, con particolare riguardo ai locali igienici;
  - g) rinforzare la presenza di personale preposto ai servizi di vigilanza, accoglienza e informazione dell'utenza all'interno delle aree portuali/terminal crociere/stazioni marittime.

#### **SETTORE TRASPORTO PUBBLICO LOCALE AUTOMOBILISTICO, LACUALE, LAGUNARE, COSTIERO E FERROVIE NON INTERCONNESSE ALLA RETE NAZIONALE**

Per il settore considerato trovano applicazione le seguenti misure specifiche:

- l'azienda procede all'igienizzazione, sanificazione e disinfezione dei treni e dei mezzi pubblici e delle infrastrutture nel rispetto delle prescrizioni sanitarie in materia oltre che delle ordinanze regionali e del Protocollo siglato dalle associazioni di categoria, OO.SS. e MIT in data 20 marzo 2020, effettuando l'igienizzazione e la disinfezione almeno una volta al giorno e la sanificazione in relazione alle specifiche realtà aziendali come previsto dal medesimo protocollo condiviso;
- i passeggeri dovranno utilizzare necessariamente una mascherina, anche di stoffa, per la protezione del naso e della bocca;
- la salita e la discesa dei passeggeri dal mezzo deve avvenire secondo flussi separati:
  - negli autobus e nei tram prevedere la salita da una porta e la discesa dall'altra porta, ove possibile;
  - vanno rispettati idonei tempi di attesa al fine di evitare contatto tra chi scende e chi sale, anche eventualmente con un'apertura differenziata delle porte;
  - nei vaporetti la separazione dei flussi sarà attuata secondo le specificità delle unità di navigazione lagunari, costiere e lacuali;
- sugli autobus e sui tram va garantito un numero massimo di passeggeri in modo da consentire il rispetto della distanza di un metro tra gli stessi, contrassegnando con marker i posti che non possono essere occupati. Per la gestione dell'affollamento del veicolo, l'azienda può dettare disposizioni organizzative al conducente tese anche a non effettuare alcune fermate;

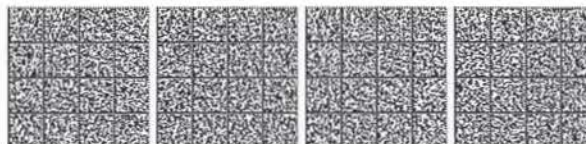

E' consentita la deroga al rispetto della distanza di un metro e di garantire quindi un coefficiente di riempimento dei mezzi non superiore al 60% dei posti consentiti dalla carta di circolazione dei mezzi stessi, tenendo conto sia dei posti a sedere che dei posti in piedi purché sia privilegiato l'allineamento verticale dei passeggeri; è possibile l'utilizzazione in verticale delle sedute senza alternanza, qualora sia escluso il posizionamento c.d. faccia a faccia e l'affiancamento tra due persone. Il ricambio dell'aria deve essere costante, predisponendo in modo stabile l'apertura dei finestrini o di altre prese di area naturale. Sui mezzi adibiti a trasporto pubblico con posti a sedere disposti solo in affiancamento orizzontale occorre comunque garantire l'alternanza dei posti, salvo l'utilizzo di separatori già esistenti e/o rimovibili.

Le misure in parola sono naturalmente applicabili, in quanto compatibili, per le metropolitane:

- nelle stazioni della metropolitana:
  - prevedere differenti flussi di entrata e di uscita, garantendo ai passeggeri adeguata informazione per l'individuazione delle banchine e dell'uscita e il corretto distanziamento sulle banchine e sulle scale mobili anche prima del superamento dei varchi;
  - predisporre idonei sistemi atti a segnalare il raggiungimento dei livelli di saturazione stabiliti;
  - prevedere l'utilizzo dei sistemi di videosorveglianza e/o telecamere intelligenti per monitorare i flussi ed evitare assembramenti, eventualmente con la possibilità di diffusione di messaggi sonori/vocali/scritti;
- applicare marker sui sedili non utilizzabili a bordo dei mezzi di superficie e dei treni metro;
- sospendere, previa autorizzazione dell'Agenzia per la mobilità territoriale competente e degli Enti titolari, la vendita e il controllo dei titoli di viaggio a bordo;
- sospendere l'attività di bigliettazione a bordo da parte degli autisti;
- installare apparati, ove possibile, per l'acquisto self-service dei biglietti, che dovranno essere sanificate più volte al giorno, contrassegnando con specifici adesivi le distanze di sicurezza;
- adeguare la frequenza dei mezzi nelle ore considerate ad alto flusso di passeggeri, nei limiti delle risorse disponibili;
- per il TPL lagunare l'attività di controlleria potrà essere effettuata anche sui pontili e pontoni galleggianti delle fermate.

## **SETTORE DEL TRASPORTO PUBBLICO FUNIVIARIO (FUNIVIE, FUNICOLARI E SEGGIOVIE)**

Fermo restando che la responsabilità individuale degli utenti costituisce elemento essenziale per dare efficacia alle generali misure di prevenzione, per il settore funiviario, ossia funivie, cabinovie, funicolari e seggiovie, trovano applicazione le seguenti misure minime di sicurezza:

A bordo di tutti i sistemi di trasporto o veicoli:

- obbligo di indossare una mascherina, anche di stoffa, per la protezione del naso e della bocca;
- disinfezione sistematica dei mezzi.

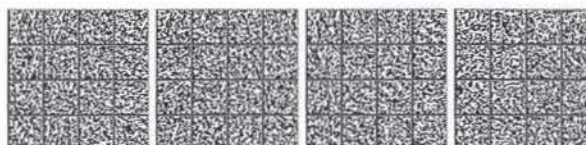

Sui sistemi di trasporto o veicoli chiusi:

- limitazione della capienza massima di ogni mezzo, per garantire il distanziamento di un metro. Sono esclusi dalla predetta limitazione i nuclei familiari viaggianti nella stessa cabina in assenza di altri passeggeri;
- distribuzione delle persone a bordo, anche mediante marker segnapisti, in modo tale da garantire il distanziamento di un metro nei mezzi;
- areazione continua tramite apertura dei finestrini e delle boccole.

E' consentita la deroga al distanziamento di un metro purché sia misurata la temperatura ai passeggeri prima dell'accesso e gli stessi rilascino autocertificazione al momento dell'acquisto dei biglietti di non aver avuto contatti stretti con persone affette da patologia COVID-19 nei 2 giorni prima dell'insorgenza dei sintomi e fino a 14 giorni dopo l'insorgenza dei sintomi medesimi, e il mezzo sia costantemente areato tramite apertura dei finestrini e delle boccole.

Nelle stazioni:

- Disposizione di tutti i percorsi nonché delle file d'attesa in modo tale da garantire il distanziamento interpersonale di 1 metro tra le persone, esclusi le persone che vivono nella stessa unità abitativa;
- disinfezione sistematica delle stazioni;
- installazione di dispenser di facile accessibilità per consentire l'igienizzazione delle mani degli utenti e del personale.

**SETTORE FERROVIARIO**

Per il settore considerato trovano applicazione le seguenti misure specifiche:

- informazioni alla clientela attraverso i canali aziendali di comunicazione (call center, sito web, app) in merito a:
  - misure di prevenzione adottate in conformità a quanto disposto dalle Autorità sanitarie;
  - notizie circa le tratte ferroviarie attive, in modo da evitare l'accesso degli utenti agli uffici informazioni/biglietterie delle stazioni;
- incentivazioni degli acquisti di biglietti *on line*.

Nelle principali stazioni:

- gestione dell'accesso alle stazioni ferroviarie prevedendo, ove possibile, una netta separazione delle porte di entrata e di uscita, in modo da evitare l'incontro di flussi di utenti;
- garanzia della massima accessibilità alle stazioni ed alle banchine, per ridurre gli affollamenti sia in afflusso che in deflusso;
- interventi gestionali al fine di favorire la distribuzione del pubblico in tutti gli spazi della stazione onde di evitare affollamenti nelle zone antistanti le banchine fronte binari;

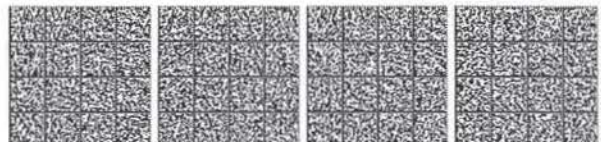

- previsione di percorsi a senso unico all'interno delle stazioni e nei corridoi fino ai binari, in modo da mantenere separati i flussi di utenti in entrata e uscita;
- attività di igienizzazione e disinfezione su base quotidiana e sanificazione periodica degli spazi comuni delle stazioni;
- installazione di dispenser di facile accessibilità per permettere l'igiene delle mani dei passeggeri;
- regolamentazione dell'utilizzo di scale e tappeti mobili favorendo sempre un adeguato distanziamento tra gli utenti;
- annunci di richiamo alle regole di distanziamento sociale sulle piattaforme invitando gli utenti a mantenere la distanza di almeno un metro;
- limitazione dell'utilizzo delle sale di attesa e rispetto al loro interno delle regole di distanziamento;
- ai gate, dove presenti, raccomandabili controlli della temperatura corporea;
- nelle attività commerciali:
  - contingentamento delle presenze;
  - mantenimento delle distanze interpersonali;
  - separazione dei flussi di entrata/uscita;
  - utilizzo dispositivi di sicurezza sanitaria;
  - regolamentazione delle code di attesa;
  - acquisti on line e consegna dei prodotti in un luogo predefinito all'interno della stazione o ai margini del negozio senza necessità di accedervi.

#### A bordo treno:

- distanziamento fisico a bordo con applicazione di marker sui sedili non utilizzabili;
- posizionamento di dispenser di gel igienizzanti su ogni veicolo, ove ciò sia possibile;
- eliminazione della temporizzazione di chiusura delle porte esterne alle fermate, al fine di facilitare il ricambio dell'aria all'interno delle carrozze ferroviarie;
- sanificazione sistematica dei treni;
- potenziamento del personale dedicato ai servizi di igiene e decoro;
- individuazione dei sistemi di regolamentazione di salita e discesa in modo da evitare assembramenti in corrispondenza delle porte, anche ricorrendo alla separazione dei flussi di salita e discesa;
- i passeggeri dovranno indossare necessariamente una mascherina, anche di stoffa, per la protezione del naso e della bocca.
- Sono attuabili le stesse misure di deroga previste per il trasporto pubblico locale circa la previsione degli indici di riempimento purchè sia previsto un corretto utilizzo in verticale delle sedute e siano accuratamente evitati gli assembramenti nei vestiboli.

#### Sui treni a lunga percorrenza (con prenotazione online):

- distanziamento interpersonale di un metro a bordo assicurato anche attraverso un meccanismo di preventiva prenotazione;
- adozione del biglietto nominativo al fine di identificare tutti i passeggeri e gestire eventuali casi di presenza a bordo di sospetti o conclamati casi di positività al virus covid 19;

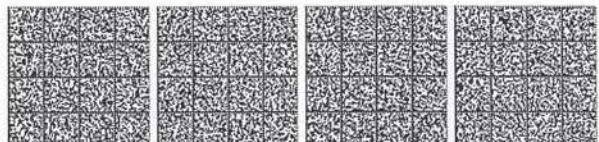



- è possibile usufruire dei servizi di ristorazione/assistenza a bordo treno per i viaggi a media lunga percorrenza con modalità semplificate che evitino il transito dei passeggeri per recarsi al vagone bar. In particolare, il servizio è assicurato con la consegna “al posto” di alimenti e bevande in confezione sigillata e monodose, da parte di personale dotato di mascherina e guanti;
- previsione obbligatoria, nelle stazioni di partenza dei treni ad Alta Velocità di ingressi dedicati per l’accesso ai treni AV e agli IC al fine di procedere alla misurazione della temperatura corporea da effettuarsi prima dell’accesso al treno. Nel caso in cui sia rilevata una temperatura corporea superiore a 37,5 C non sarà consentita la salita a bordo treno.

E’ consentito derogare al distanziamento interpersonale di un metro, a bordo dei treni a lunga percorrenza, nei casi in cui:

- l’aria a bordo venga rinnovata sia mediante l’impianto di climatizzazione sia mediante l’apertura delle porte esterne alle fermate, i flussi siano verticali e siano adottate procedure al fine di garantire che le porte di salita e discesa dei viaggiatori permangano aperte durante le soste programmate nelle stazioni, nonché nel caso in cui siano adottati specifici protocolli di sicurezza sanitaria, prevedendo in particolare la misurazione, a cura del Gestore, della temperatura in stazione prima dell’accesso al treno e vietando la salita a bordo in caso di temperatura superiore a 37,5 °C;
- sia garantito l’utilizzo di una mascherina chirurgica per la protezione del naso e della bocca per una durata massima di utilizzo non superiore alle quattro ore, prevedendone la sostituzione per periodi superiori;
- siano disciplinate individualmente le salite e le discese dal treno e la collocazione al posto assegnato, che in nessun caso potrà essere cambiato nel corso del viaggio, al fine di evitare contatti stretti tra i passeggeri nella fase di movimentazione;
- deve essere sempre esclusa la possibilità di utilizzazione dei sedili contrapposti (c.d. faccia a faccia) nel caso in cui non sia possibile garantire permanentemente la distanza interpersonale di almeno un metro; nel caso in cui vi sia la distanza prescritta nei sedili contrapposti, dovrà essere, comunque, nel corso del viaggio comunicato l’obbligo del rispetto di tale prescrizione; resta, comunque, ferma la possibilità di derogare a tale regola qualora i passeggeri siano conviventi nella stessa unità abitativa;
- ciascun passeggero rilasci, al momento dell’acquisto del biglietto, specifica autocertificazione in cui attesta:
  - (i) di non essere affetto da COVID-19 o di non essere stato sottoposto a periodo di quarantena obbligatoria di almeno 14 giorni;
  - (ii) di non accusare sintomi riconducibili al COVID-19 quali, a titolo esemplificativo, temperatura corporea superiore a 37,5°C, tosse, raffreddore e di non aver avuto contatti con persona affetta da COVID-19 negli ultimi 14 giorni;
  - (iii) l’impegno a rinunciare al viaggio e a informare l’Autorità sanitaria competente nell’ipotesi in cui qualsiasi dei predetti sintomi emergesse prima del viaggio o si verificasse entro otto giorni dall’arrivo a destinazione dei servizi ferroviari utilizzati;
- Sussista l’obbligo di limitare al massimo, se non strettamente necessari, gli spostamenti e i movimenti nell’ambito del treno.

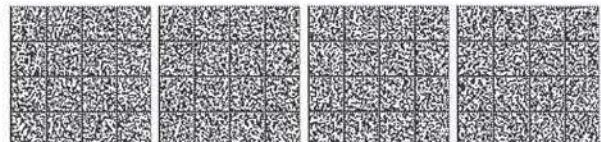

## SERVIZI DI TRASPORTO NON DI LINEA

Per quanto riguarda i servizi di trasporto non di linea, oltre alle previsioni di carattere generale per tutti i servizi di trasporto pubblico, va innanzi tutto evitato che il passeggero occupi il posto disponibile vicino al conducente.

Sui sedili posteriori nelle ordinarie vetture, al fine di rispettare le distanze di sicurezza, non potranno essere trasportati, distanziati il più possibile, più di due passeggeri qualora muniti di idonei dispositivi di sicurezza.

L'utilizzo della mascherina non è obbligatorio per il singolo passeggero, che occupi i sedili posteriori, nel caso in cui la vettura sia dotata di adeguata paratia divisoria tra le file di sedili;

Nelle vetture omologate per il trasporto di sei o più passeggeri dovranno essere replicati modelli che non prevedano la presenza di più di due passeggeri per ogni fila di sedili, fermo restando l'uso di mascherine. E' preferibile dotare le vetture di paratie divisorie. Il conducente dovrà indossare dispositivi di protezione individuali.

Le presenti disposizioni per quanto applicabili e comunque fino all'adozione di specifiche linee guida, vanno estese anche ai natanti che svolgono servizi di trasporto non di linea.

## ALTRI SERVIZI

Per tutti gli altri servizi non di linea, effettuati con autobus o unità di navigazione, ovvero per servizi di linea svolti con veicoli solitamente destinati a taxi o NCC con max 9 posti, si applicano le prescrizioni relative alla stessa tipologia di mezzo di trasporto utilizzato.

Per i servizi con autobus non di linea (NCC) e autorizzati (linee commerciali) a media e lunga percorrenza, nonché per i servizi di trasporto pubblico locale extraurbano, ferme restando le regole già prevista circa la verticalizzazione delle sedute, il ricambio dell'aria etc, è possibile la deroga al distanziamento interpersonale di un metro purché:

- sia prevista la misurazione della temperatura per gli utenti prima della salita a bordo del veicolo;
- non sia consentito viaggiare in piedi;
- per i viaggi di lunga percorrenza sia garantito l'utilizzo di una mascherina chirurgica per la protezione del naso e della bocca per una durata massima di utilizzo non superiore alle quattro ore, prevedendone la sostituzione per periodi superiori;
- ciascun passeggero rilasci, al momento dell'acquisto del biglietto, specifica autocertificazione in cui attesta:
  - (i) di non essere affetto da COVID-19 o di non essere stato sottoposto a periodo di quarantena obbligatoria di almeno 14 giorni;
  - (ii) di non accusare sintomi riconducibili al COVID-19 quali, a titolo esemplificativo, temperatura corporea superiore a 37,5°C, tosse, raffreddore e di non aver avuto contatti con persona affetta da COVID-19 negli ultimi 14 giorni;
  - (iii) l'impegno a rinunciare al viaggio e a informare l'Autorità sanitaria competente nell'ipotesi in cui qualsiasi dei predetti sintomi emergesse prima del viaggio o si verificasse entro otto giorni dall'arrivo a destinazione de servizio utilizzato;
- Siano evitati assembramenti in fase di salita e di discesa dai mezzi, evitando peraltro il più possibile i movimenti all'interno del mezzo stesso.

20A03814

MARIO DI IORIO, *redattore*

DELIA CHIARA, *vice redattore*

(WI-GU-2020-GU1-176) Roma, 2020 - Istituto Poligrafico e Zecca dello Stato S.p.A.

